Diario Carioca

Director: J. E. DE MACEDO SOARES

Anno II — Numero 255 | RIO DE JANEIRO, SABBADO, 25 DE MAIO DE 1929 | Numero avulso 100 reis

Terão inicio hoje em Bello Horizonte as grandes homenagens do povo de Minas ao Presidente Antonio Carlos

Preparando-se para o futuro...

WASHINGTON, 24 (Havas) — O Departamento da Guerra está elaborando um projecto de lei, que submetterá ao Congresso, prevendo a mobilização geral do commercio e da industria em caso de guerra. Essa mobilização será perfeitamente analoga á dos conscriptos.

O projecto prevê tambem a prohibição de lucros, a estabilização dos preços dos generos de primeira necessidade e a organização dos meios de transporte.

PELA SEGUNDA VEZ VIU SEUS INTENTOS FRUSTRADOS

NOVA YORK, 24 (Havas) — Pilotando o "Bellanca" em que permaneceu 22 horas no ar, desceu hontem, ao anoitecer, em Roosevelt-Field, o tenente aviador Clerk, que assim viu frustrado, pela segunda vez, o seu intento de bater o record mundial de duração de vôo.

Presos á armação metallica do apparelho, desceram tambem naquelle aerodromo tres gaviões, encontrados durante o longo vôo effectuado.

DEPENDE DOS RESULTADOS DA CONFERENCIA DAS REPARAÇÕES O ACCORDO MELLON-BERENGER,

PARIS, 24 (A. B.) — Respondendo ás interrogações dirigidas dos Estados Unidos acerca da ratificação do accordo Mellon-Berenger, o governo francez fez saber que a mesma ficava sujeita ao resultado da Conferencia das Reparações presentemente reunida em Paris.

PARIS, 24 (Havas) — O memorandum das Delegações Alliadas no Comité de Peritos das Reparações submettido á apreciação do Reich, prevê que as annuidades a serem pagas pela Allemanha se elevarão durante os 37 primeiros annos, a 32 bilhões e 900 milhões de marcos-ouro.

Sobre o total fixado para os 22 ultimos annos, os alliados levantarão a somma de 20 bilhões e 600 milhões, para a regulamentação das dividas de guerra.

O valor medio de cada annuidade, começará por ser de 1 bilhão e 550 milhões, para subir depois a 1 bilhão e 700 milhões, recaindo, finalmente, nos tres ultimos annos, em 900 milhões apenas.

Quanto ás reservas formuladas pelo sr. Schacht, não seria aceita pelos credores a moratoria de pagamento favoravel á Allemanha, e isso porque tal moratoria viria supprimir toda garantia das obrigações industriaes, com excepção apenas das relativas ás Estradas de Ferro. As futuras discussões deixariam estabelecido o modo pelo qual a Allemanha, no caso de eventuaes modificações das dividas de guerra, entraria no beneficio das mesmas.

O memorandum não fixa a data para o inicio da applicação do novo plano.

INICIADA A CONSTRUCÇÃO DA FERROVIA INTERNACIONAL DE JAGUARÃO A BASILIO

PORTO ALEGRE, 24 — (A. B.) — Informam de Jaguarão, que o engenheiro Alvaro Soares contratou, com o commando do batalhão ferroviario, a construcção de dez kilometros de ferrovia, de Jaguarão a Basilio, iniciando-se immediatamente os trabalhos.

O SR. ANTONIO JOSE' DE ALMEIDA ESTA' MELHORANDO

LISBOA, 24 — (Havas) — O estado de saude do ex-presidente da Republica, sr. Antonio José de Almeida, tem melhorado consideravelmente.

APPROVADA A MAQUETTE DO MONUMENTO A MAGALHÃES LIMA

LISBOA, 24 — (Havas) — Foi approvada a maquette do monumento que deverá ser erigido ao grande propagandista da Republica, Magalhães Lima.

ASPECTOS DA ACTUALIDADE BAHIANA NUMA ENTREVISTA DO SR. J. J. SEABRA

O ILLUSTRE CHEFE OPPOSICIONISTA CRITICA SEVERAMENTE A ADMINISTRAÇÃO GÓES CALMON E A DO SR. VITAL

Tivemos hontem occasião de estar em palestra com o sr. J. J. Seabra, que regressou da Bahia, ha dois dias, tendo presidido, ali, uma grande reunião do Partido Democrata.

O eminente republicano falou-nos da actualidade politica do seu Estado.

"— A situação que lá está — começou o sr. Seabra — inaugurou-se com um pomposo programma de "regeneração moral, politica e financeira".

"Veja os exemplos da promettida regeneração moral do sr. Góes Calmon na Bahia. Empossado no governo, o sr. Góes Calmon nomeou um dos seus genros, cujo nome nem me occorre agora, director geral da Saude Publica, mandando elevar, dentro de pouco, á categoria de Secretaria de Estado a referida Directoria. Um outro genro (José Pinho) foi eleito deputado federal, percebendo como promotor publico em disponibilidade as percentagens que so devidas pelo exercicio do governo. Um outro genro (Souza Teixeira), negociante de modas, tornou-se fornecedor do Estado, fornecendo á Policia até sellas e arreios. Um outro genro (João de Sá) arvorou-se em constructor de obras do Estado. Foi o encarregado da construcção do edificio da Secretaria de Saude Publica, que está desabando por defeito da construcção. Um outro genro (Jayme Villas-Bôas) foi nomeado director do Banco Economico do Estado. O seu secretario da Fazenda era director da Directoria de Rendas e continuou, como secretario, a receber as percentagens que só eram devidas aos directores em exercicio.

"Illegalmente elegeu o sr. Calmon um seu irmão senador federal; um outro, aposentado, foi feito fiscal do Banco Hypothecario. E findo o consulado, acaba de ser eleito pelo sr. Vital Soares deputado federal. Esso só me referindo aos parentes mais proximos do sr. Góes Calmon..

Abordando os aspectos do governo Calmon, disse-nos o sr. J. J. Seabra:

"— A regeneração politica foi a mais completa e consistiu na abolição total e absoluta das eleições estaduaes e municipaes. Com relação ás federaes, só na capital abriram-se as secções eleitoraes. Fóra della foi o mesmo principio das estaduaes. Mas ha coisas impagaveis. No ultimo pleito municipal os membros que se disseram eleitos para o Conselho da capital só foram conhecidos pela votação que lhes deu o "Diario Official" no dia seguinte ao da eleição.

"Creio que nada mais é preciso para caracterizar bem a regeneração politica da Bahia.

— E quanto ás finanças?

"— Quanto á regeneração financeira, é estupenda. Vejamos as cifras que são mudas, mas eloquentes. Rubrica "Governo do Estado", no ultimo anno do governo anterior ao da "regeneração": subsidio do governador, 24 contos; representação, 24 contos. Palacio de residencia do governador, 20 contos. Gabinete do governador, pessoal, 22 contos; expediente e sellos de correspondencia, 10 contos. Todas as parcellas deram a somma de 100:300$000.

"No primeiro Orçamento do periodo calmonista eis o que consta do seu art. 2.º: Subsidio do governador, 60:250$; representação, 24 contos. Palacio de residencia do governador, 30 contos; despesas de recepção, 50 contos; garage e automovel do governador, 50 contos; gabinete do governador, 77 contos. Taes verbas, sommadas, dão a importancia de 291:258$!

Sr. J. J. Seabra

"Isso quer dizer que as despesas com o governador do Estado, o seu palacio de residencia e o seu gabinete, que até o fim da situação que o sitio sinistro derrubou, attingiu, em todas as suas verbas, á somma total de 100:300$, começaram logo no inicio da regeneração financeira a pesar sobre o Thesouro publico com a importancia de 291:258$, que é o triplo da consignação orçamentaria dos annos anteriores.

"Nesse mesmo Orçamento se lê o seguinte dispositivo que, por si só, define a tal regeneração: "art. 3.º — E' o Poder Executivo autorizado a abrir creditos supplementares para fazer face ao excesso de despesa que se verificar nas seguintes rubricas: Palacio de residencia do governador, letras B. e C."

"De modo que a situação calmonista, se iniciou, na minha terra, com a inauguração da suprema vergonha dos creditos supplementares e illimitados para as despesas com a casa do governador!

"No Orçamento para 1929, o subsidio do governador é de 72 contos e a representação de 24 contos, o que dá um total de 96 contos. Seria interminavel o rol dos desmandos financeiros do quinquennio Calmon—Vital. Façamos simplesmente essa ponderação. Remontando ao primeiro anno de vida republicana, veremos que a receita total da Bahia, arrecadada de 1890 a 1928 foi, nesse periodo de 34 exercicios financeiros, de 554 mil contos, dando a media annual de 16 mil contos.

"A receita arrecadada no quadriennio Calmon subiu, graças aos impostos escorchantes, a 225.217 contos, que, addicionada aos 70.732 contos relativos ao ultimo anno (1928), que corresponde ao primeiro do actual administração, a renda total do quinquennio attinge á somma de 295.939 contos, ou sejam 59.187 contos por média annual. Pois bem: em cinco exercicios financeiros, isto é, em cinco annos apenas, a situação regeneradora devorou cerca de 296 mil contos, dando a media annual de 59 mil contos, o que importa em quasi o quadruplo do que os outros governadores gastaram. Quer dizer: a situação actual da Bahia dissipou, em cinco annos, mais da metade do que os outros governadores dispenderam em 34 annos.

"Outro exemplo da regeneração financeira é este do governo actual: logo no inicio da administração Vital Soares este mandou á Assembléa augmentar de 10 °|° todos os impostos, para o fim de coadjuvar o pagamento dos juros do emprestimo externo que se ia contrair. Esses 10 °|° começaram a ser cobrados immediatamente, quando deveriam, regularmente, ser cobrados no exercicio seguinte.

"O emprestimo fracassou e, apesar disso, os 10 °|° estão sendo cobrados illegalmente, por isso que elles expressamente foram votados para fim que não se realizou.

— E qual o destino que tem tido esses 10 °|°?

— Estão sendo recolhidos ao Banco Economico, a juros de 5 °|°, quando o Banco empresta aos seus freguezes a 18 e 20 °|°!

— E quem continúa a ser o presidente desse Banco?

— E' o sr. Góes Calmon, antecessor do sr. Vital Soares, que de presidente do Banco passou a governador.

"Em uma palavra — concluiu o sr. Seabra — o que ha na Bahia é a anarchia, a mais absoluta, em todos os ramos da administração publica. E quem menos governa, actualmente, é o governador..."

Calles não quer dar entrevistas

MEXICO, 23 (B. I. E.) — Representantes de um syndicato jornalistico norte-americano approximaram-se do general Calles solicitando-lhe uma entrevista sobre a situação politica interna com relação ao fracassado movimento de março. O general Calles negou-se a satisfazer a curiosidade jornalistica allegando que "sómente o chefe do Estado correspondia fazer taes declarações". Além disso, acrescentou, "eu já dei a conhecer o meu firme proposito de retirar-me á vida privada, como o faço agora, com a immensa satisfação de ver pacificada a nação e dirigida com tanto acerto pelo presidente Portes Gil". O general Calles dirige-se a sua fazenda para entregar-se aos labores agricolas.

CONFLICTOS ENTRE ESTUDANTES E A POLICIA, NO MEXICO

MEXICO, 24 — (Havas) — Serio conflicto occorreu nesta capital entre um grupo de estudantes em parede e a policia que abriu fogo sobre os moços, matando um e deixando gravemente feridos 32 componentes do grupo.

AMANULLAH ABANDONA A LUTA?

CALCUTA' 24 — (Havas) — Communicam de Simla que o rei Amanullah partiu para Bombaim, onde embarcará com destino á Europa.

DEFENDENDO A CRIAÇÃO DE ESCOLAS PROFISSIONAES DA PARAHYBA

PARAHYBA, 24 (A. B.) — O deputado Antonio Botto publicou um longo artigo defendendo a criação das escolas profissionaes em todo o Estado, e fazendo resaltar as vantagens que essas instituições trariam para a educação popular.

As grandes homenagens populares ao presidente de Minas

TERÃO INICIO HOJE, EM BELLO HORIZONTE, AS FESTAS EM HONRA DO SR. ANTONIO CARLOS, NAS QUAES TOMARÃO PARTE TODAS AS CLASSES SOCIAES E DELEGAÇÕES DE TODAS AS MUNICIPALIDADES

Terão inicio, hoje, as grandes festas com que todas as classes sociaes de Minas, homenagearão o presidente Antonio Carlos. As noticias que nos chegam do grande Estado, referem o intensissimo movimento e o ambiente de enthusiasmo em que decorrem os preparativos para essa manifestação civica ao eminente estadista.

E' o seguinte o programma das festas:

Sabbado, 25 — A' noite, haverá uma sessão civica no Cinema Gloria, sendo feita a irradiação dos discursos então pronunciados. Na parte central da avenida Affonso Penna, em frente ao edificio do Cinema Gloria, tocará uma banda de musica com 150 figuras.

— Domingo, 26 — Haverá, durante o dia, provas desportivas realizadas por praças da Força Publica, e corridas no Jockey Club de Bello Horizonte.

A' noite, será levado a effeito, na praça da Liberdade, um concerto symphonico. Nessa occasião, serão queimados fogos de artificio. Em Palacio, terá logar a recepção aos delegados municipaes e á sociedade da capital. Na praça tocarão 10 bandas de musica, umas da capital, outras do interior do Estado.

— Segunda-feira, 27 — Os representantes dos municipios visitarão a fazenda "Gamelleira", e após, ser-lhes-á offerecido um "lunch", no Instituto João Pinheiro, pelo secretario da Agricultura. A' noite, haverá no Theatro Municipal, o recital de declamação de Marita Pozzeli.

— Terça-feira, 28 — Os delegados municipaes partirão para Viçosa, em visita á Escola Superior de Agricultura e Veterinaria.

CHEGARAM A BELLO HORIZONTE O VICE-PRESIDENTE DO ESTADO E VARIOS DEPUTADOS FEDERAES

BELLO HORIZONTE, 24 (A. A.) — Em carro especial, ligado ao primeiro nocturno, chegaram a esta capital, os deputados federaes: José Bonifacio, Joaquim de Salles, Francisco Peixoto, Sandoval de Azevedo, Francisco Valladares, Ribeiro Junqueira, Baeta Neves, Augusto Gloria, Raul Sá, Raul de Faria, Eugenio de Mello, Augusto de Lima, Basilio de Magalhães e o senador Alfredo Sá, vice-presidente do Estado, que vieram aqui especialmente para tomar parte na grande manifestação de apreço que as classes productoras do Estado prestarão amanhã ao presidente Antonio Carlos.

AS DELEGAÇÕES QUE CHEGAM A BELLO HORIZONTE

BELLO HORIZONTE, 24 (A. A.) — A cidade desde hontem, hospeda innumeros representantes dos municipios mineiros, nas manifestações que as classes productoras do Estado prestarão ao presidente Antonio Carlos.

Durante todo o dia de hoje, têm chegado de toda a parte do Estado, trens especiaes trazendo outras pessoas que vêm especialmente assistir ás manifestações.

Na madrugada de hoje, chegou toda a delegação do sul de Minas, na zona servida pela Mogyana. Consta essa representação de 134 delegados dos vinte municipios daquella zona, sendo 30 fazendeiros, 18 bachareis, 12 medicos, 6 engenheiros, 4 pharmaceuticos, 20 negociantes e 6 banqueiros.

— Procedente de S. Paulo, chegou a embaixada de academicos mineiros que estudam naquella capital vindos aqui, especialmente para assistir ás manifestações de amanhã.

Os viajantes foram recebidos pelo representante do presidente do Estado, grande numero de estudantes universitarios.

— Os hoteis desta capital acham-se repletos.

NOVAS ADHESÕES

BELLO HORIZONTE, 24 de maio (A.A.) — A commissão central da manifestação de amanhã ao presidente Antonio Carlos, continua a receber adhesões de municipios do Estado e de varias associações literarias, scientificas e recreativas.

Os municipios de Alfenas, Machado, Areado, São Gonçalo de Sapucahy, Tres Pontas, João Pinheiro, Cambuquira, Itanhomi, Nepomuceno, Capellinha e Monte Carmello já designaram tambem as suas delegações.

AS REPRESENTAÇÕES DAS ESCOLAS NORMAL E DE ODONTOLOGIA E PHARMACIA, DE BELLO HORIZONTE

BELLO HORIZONTE, 24 de maio (A.A.) — A Escola Normal desta capital será representada na grande manifestação de amanhã ao presidente Antonio Carlos, pelos professores Edgar Renault Coelho, Zenolia Rabello, José Oswaldo de Araujo, Oswaldo de Mello Campos, Firmino Costa, Córa de Freitas e Noraldino Lima.

A Escola de Odontologia e Pharmacia de Bello Horizonte será representada pelos professores José Pires. Gentil de Salles e Mello Alvarenga.

OUTRAS NOTAS

MONTES CLAROS, 24 (A. A.) — A Camara Municipal desta cidade, em sessão especial, votou uma moção de applausso e solidariedade ás homenagens que amanhã serão prestadas na capital do Estado ao presidente Antonio Carlos.

BELLO HORIZONTE, 24 (A. A.) — O dr. Mendes Pimentel, presidente da Commissão Central, recebeu do senador federal Henrique Diniz um telegramma incumbindo-o de represental-o nas homenagens de amanhã.

A mesma commissão recebeu do Centro Academico Cicero Ferreira, da Faculdade de Medicina, communicação de que se fará representar em todas as homenagens.

JUIZ DE FORA, 24 (A. A.) — Seguiram, hoje, para Bello Horizonte, numerosas pessoas gradas, que ali vão assistir ás manifestações ao presidente Antonio Carlos.

CHEGOU HONTEM AO RIO O NOTAVEL SCIENTISTA ALLEMÃO PROFESSOR KUCZYNSKI, QUE VEM ESTUDAR A FEBRE AMARELLA

O illustre scientista allemão entre pessoas que o receberam no Caes do Porto

Fundeou hoje, ás 19 horas, no porto, o paquete allemão "Sierra Ventana", que procedeu de Bremen e escalas.

A seu bordo viajou para o Rio, o notavel pathologista allemão Max H. Kuczynski, director do Hospital "Die Charite" de Berlim, o qual vem ao Brasil designado pelo Ministerio da Instrucção Publica para estudar "in loco" a febre amarella, a exemplo do que fez na Africa, onde esteve, tambem em estudos relativos ao mal amarillico.

Com o illustre scientista allemão viajou o seu assistente, o medico patricio Mac Clure, ex-assistente dos professores Malagueta e Austregesilo, na 20.ª enfermaria da Santa Casa, considerado como o mais competente dos noveis anatomo-pathologistas brasileiros.

O desembarque do professor Kuckzynski foi muito concorrido, tendo comparecido o representante do presidente da Republica, o commandante Franca Velloso, do ministro da Justiça, professores da Faculdade de Medicina, Academia de Medicina, director do Departamento Nacional de Saude Publica e outros, bem como o reprsentante do sr. Hubert Kipning, ministro allemão.

O adeantado da hora do desembarque não permittiu que o illustre scientista pudesse conceder entrevistas aos jornalistas que o cumprimentaram a bordo.

OUTROS PASSAGEIROS

Viajam, igualmente, no "Sierra Ventana", os seguintes passageiros: o conde de Keyserling, professor de philosophia da Universidade de Berlim, que vem realizar conferencias em Buenos Aires, e o violinista barão de Vecsey.

AS VIOLENCIAS DA POLICIA DE SÃO PAULO CONTRA OS GREVISTAS

Como as descreve o jornalista Danton Jobin

S. PAULO, 24 — (A. B.) — O jornalista carioca Danton Jobin, preso após o comicio realizado hontem nesta capital, e posto em liberdade pela madrugada de hoje, por intervenção do Club de Imprensa, ouvido hoje pela Agencia Brasileira, fez as seguintes declarações:

"A maneira brutal por que os agentes da "Ordem Social" invadiram a casa em que eu me achava hospedado não me poderia causar, certamente, a minima surpreza. Seguro violentamente por um dos investigadores, fui empurrado para um canto onde, em tom aggressivo, o secreta interpellou-me sobre o esconderijo de 8 pessoas que, conforme informações que obtivera, deveriam estar dentro da casa. Exigiu-me, finalmente, que dissesse onde ficava o "alçapão" do predio, pois lá se deveriam encontrar essas pessoas.

"Emquanto me conduziam para a rua, em companhia de um dos moradores da casa, um policial pediu-me que lhe informasse do paradeiro de minha mulher, que, ao que elle sabia, tinha vindo commigo do Rio. Mas eu lhe objectei que não era casado, o que fez com que a conversa se desviasse para outros assumptos.

"Introduziram-me, por fim, num auto que já se achava repleto de presos, inclusive uma mulher, que eu soube ser a companhia do operario Vicente Vizzaco, que permanece ha 60 dias nas prisões da rua dos Gusmãos. O auto, com policiaes em pé no interior e nos outros montados n no interior e outros montados nos paralamas, rumou é;j,para paralamas, rumou para o Gabinete, onde fiquei até cerca de 1 hora da manhã, quando fui solto, graças ás providencias que tomou o Club de Imprensa".

INAUGURADO UM MUSEU ARCHEOLOGICO EM PORTUGAL

LISBOA, 24 (Havas) — Noticias da Covilhã informam ter sido ali inaugurado com a presença das autoridades, o Museu Archeologico.

O "Dia do Soldado", no anniversario da Batalha de Tuyuty

Commemorou-se, hontem, a batalha de Tuyuty. Varios estudiosos e criticos da nossa historia condemnam essas recordações solennes e publicas das festas guerreiras de uma campanha de tão dolorosa memoria para a communhão sul-americana. Ganha terreno a corrente de opinião que, na apreciação dos acontecimentos historicos desta parte do mundo, prefere o olvido de longinquas e ingratas dissenções entre povos irmãos. Para que insistir na revivescencia de lutas inglorias, mesmo quando haja nisto um instante de exaltação do heroismo patricio?

Celebrou-se o "Dia do Soldado" com a commemoração da batalha de Tuyuty. A praça 15 de Novembro, onde se erige o bronze em honra de Osorio, heroe daquella victoria das nossas fronteiras, teve uma hora festiva. O desfile de tropas attrahiu uma consideravel multidão. Compareceu o presidente da Republica, sr. Washington Luis.

O GARBO DAS TROPAS E AS BARBAS "REVOLUCIONARIAS" DO CAPITÃO PARISIENSE — FALTOU O TRADICIONAL DISCURSO DE UM VETERANO DO PARAGUAY

Participaram da parada os destacamentos das forças do Exercito, da Armada e das Policias desta Capital e do Estado do Rio.

De um ponto de vista geral raramente se tem assistido desfile de tropas tão garboso. A' frente do destacamento do exercito, a figura eminentemente marcial do coronel Franco Ferreira, cuja estatura e physico são os ideaes num commandante de tropa.

A maneira por que desfilou a Policia do Estado do Rio mereceu, da assistencia militar, francos elogios.

Destoaram um pouco, no desfile, os Bombeiros, sem a movimentação do braço direito, que tanto effeito causa em conjunto; um batalhão do 1º R. I. da Villa Militar, por certa falta de alinhamento e o desacerto do passo; e a cavallaria de policia, que desfilou com disformidade absoluta de passo.

A nota pittoresca. Por occasião da parada, a attenção geral, inclusive a do presidente da Republica, foi despertada pelo capitão Guilherme Paraense. As longas barbas que actualmente usa o campeão de tiro de revolver provocaram curiosidade. E alguns sustos tambem...

— O Prestes?...

O capitão Paraense está, realmente, a figura... classica do revolucionario. No rosto, apenas, é claro. Um general, talvez por excessivo zelo legalista, declarou-nos, num tom de voz que pudesse chegar aos ouvidos do sr. Washington Luis:

— Um official com taes barbas nunca serviria ás minhas ordens!

O presidente coçou o "cavaignac" e murmurou.

— Realmente. E' exaggero...

Faltou ao desfile uma nota tradicional e interessante: a oração de um veterano da campanha. De anno a anno, a morte vae reduzindo a legião dos velhinhos gloriosos.

Hontem, não passaram de tres os veteranos que ainda puderam conduzir o seu estandarte ao pé da estatua do chefe. Neste numero, tambem, já não se contava mais quem pudesse fazer o discurso tradicional.

Mas não faltaram palmas commovidas da multidão á passagem dos tres soldados sobreviventes de Osorio, conduzindo o estandarte dos Invalidos da Patria.

DIRIGIVEL "CONDE ZEPPELIN" JÁ ESTÁ NOVAMENTE EM SUA BASE DE FRIEDRICHSAFEN

BERLIN, 24 — (A. B.) — Assegura-se que o dr. Hugo Eckener, antes de levantar vôo em Cueurs, com destino ao ponto de partida do "raid" depositará, provavelmente, uma corôa sobre o monumento dos tripulantes perdido no Mediterraneo. francezes, do dirigivel "Dixmude". Muitas cidades francezas têm dirigido convites ao dr. Eckener para que vôe sobre ellas.

BERLIM, 24 — (Havas) — Communicam de Friedrichshafen que o dirigivel "Conde Zeppelin", procedente de Cuers-Pierrefeu, atterrissou no aerodromo local ás 5 horas e 5 minutos da manhã.

FRIEDRICHSHAFEN, 24. — (Havas) — O "Conde Zeppelin" foi recolhido ao hangar ás 5 horas e meia da manhã. Os passageiros da possante aeronave mostram-se encantados com excursão realizada e declaram que o mallogro da tentativa do Atlantico foi perfeitamente compensado pelas emoções innesperadas da viagem e o grato acolhimento recebido da França.

O percurso nocturno foi feito em optimas condições, tendo os quatro motores recem-installados no dirigivel, funccionado de maneira irreprehensivel.

As auctoridades civis e militares renovaram, esta manhã, os agradecimentos pela amistosa acolhida dispensada em França á tripulção.

Foi decretada a fallencia de Francisco Amaral

Cezar Silva & Cia., commerciantes nesta capital, credores de Francisco Amaral, negociante estabelecido á rua Francisco Octaviano, n. 87, nesta cidade, por duplicada no valor de .... 7:749$000, vencidas, protestadas e não pagas, requereram, ao sr. juiz de direito da 3.ª Vara Civel, a fallencia do devedor.

Por sentença de hontem deste juiz foi a mesma decretada, marcando o prazo de 15 dias para a habilitação de creditos, designando o dia 22 de junho vindouro, para a primeira assembléa de credores.

Foram nomeados syndicos, os requerentes Cezar Silva & Cia.

As folhas que o Thesouro pagará hoje

Serão pagas, hoje, no Thesouro Nacional, as folhas: Montepio Civil da Viação, de J. a M.

Colhido por um automovel

Na avenida Suburbana, hontem, o empregado no commercio, Sebastião Calixto de Araujo, de 34 annos, foi colhido pelo automovel n. 2331, ficando com diversos ferimentos pelo corpo.

A victima foi soccorrida pela Assistencia do Meyer, recolhendo-se, em seguida, á residencia.

Aggressão a sôcos

No botequim existente na rua Figueira de Mello, esquina da rua Figueira de Mello, hontem, o chauffeur José Teixeira, com 33 annos, solteiro, depois de uma discussão com um desconhecido, foi pelo mesmo aggredido a sôcos.

José Teixeira, que ficou ferido na cabeça, recebeu soccorros da Assistencia, e em seguida recolheu-se á residencia, á rua Mesquita Valença, n. 56.

Sempre os automoveis

Mais uma victima dos automoveis foi, hontem, soccorrida pela Assistencia.

Esta foi o empregado no commercio Francisco Cardoso Nunes, de 55 annos, residente á rua S. Januario, n. 20, que foi atropelado na Praça Rivadavia Corrêa.

Depois dos soccorros, o ferido retirou-se para a residencia.

Outra victima dos autos

Antonio Silva, de 25 annos presumiveis, hontem, na rua Senador Euzebio, esquina da rua Carmo Netto, foi colhido por um automovel, recebendo fractura da base do craneo.

A victima, que se encontrava em estado de ethilismo agudo, foi soccorrida pela Assistencia, e em estado grave internada no Hospital de Prompto Soccorro.

Accidente no trabalho

Quando hontem trabalhava na Fundição Nacional, á rua D. Pedro I, n. 40, o operario João Ferreira da Silva Paixão, de 20 annos, residente á rua Taubaté n. 32, em Oswaldo Cruz, teve a mão direita esmagada por uma engrenagem.

O infeliz operario foi soccorrido pela Assistencia e, em seguida, internado no Hospital de Prompto Soccorro.

A Camara prestou, hontem, significativas homenagens á memoria do conselheiro Antonio Prado

QUATRO ORADORES FIZERAM O ELOGIO FUNEBRE DO INOLVIDAVEL CHEFE DO PARTIDO DEMOCRATICO DE S. PAULO

"Lançando as bases de uma nova corrente politica, a qual pretende haurir alento na sebe da opini o publica e illuminar-se com as auras da liberdade, — disse o deputado Francisco Morato — elle ergueu um labaro em cujas dobras os nossos adversarios de bôa intelligencia e de bôa vontade podem surprehender aquelles affectos que unem a todos os filhos de uma mesma terra, aquelles sentimentos que jugem a todos os homens de uma mesma civilização e aquelles nobres ideaes que propugna a grei democratica por um engrandecimento sonhado pelos patriotas de todos os credos".

A Camara realizou, hontem, mais uma sessão funebre. Toda ella foi dedicada á memoria do grande chefe democratico, o conselheiro Antonio Prado. Occuparam a tribuna quatro oradores: os srs. Francisco Morato, pelo Partido Democratico de São Paulo; Adolpho Bergamini, pela bancada carioca; Plinio Casado, pelo Partido Libertador do Rio Grande do Sul; e Manoel Villaboim, pela maioria da Camara. Em seguida, foram approvados dois requerimentos: para que se telegraphe ao intendente e ao Conselho Municipal de "Antonio Prado", manifestando-lhes o pezar da Camara pelo passamento do patrono daquelle municipio; e para que fosse inserido na acta um voto de profunda magua, e se levantasse a sessão. A mesa associou-se a todas as manifestações de pezar.

Damos, na integra, abaixo, os discursos proferidos pelos deputados Francisco Morato e Plinio Casado:

A VOZ DO PARTIDO DEMOCRATICO DE SÃO PAULO

"Sr. presidente, a proposta que temos a honra de vir apresentar ao voto da Camara — disse o deputado Morato — requerendo a sua adhesão e solidariedade aos sentimentos de respeito e de dor que feriram o coração do povo brasileiro com o passamento do conselheiro Antonio da Silva Prado, no dia 23 de abril proximo findo, traz cobrindo a assignatura do humilde representante da minoria que tem a honra de falar á Camara, a do nosso preclaro amigo e collega, o eminente leader da maioria, sr. Manoel Villaboim.

Quer isso significar, sr. presidente, que as homenagens funebres que vamos render ao grande morto, são a expressão do pensamento e do luto de quantos têm a honra de fazer parte desta casa do Parlamento.

Entre os preitos que costuma prestar a Camara ás grandes figuras nacionaes que desapparecem no interregno parlamentar e que a morte vae ceifando nessa continuidade que testemunha quanto são precarias e caducas as coisas da terra, não poderiamos omittir aquelle que bem mereceu da unanimidade de seus compatriotas, o illustre extincto, um dos mais autorizados expoentes da civilização brasileira e dos mais fervorosos apostolos da democracia na America do Sul.

Dizemos da unanimidade de seus compatriotas porque, por mais fundas que fossem as suas dissidencias com os politicos que, em São Paulo e na generalidade dos Estados, dirigem os negocios publicos, por mais candentes que se pudessem fazer sentir os effeitos da sua palavra no animo dos adversarios, por mais tremendos que pudesse ser a critica com que costumava fustigar os erros e os individuos que lhe parecíam desviados do bom caminho, na verdade não podia haver homem de boa vontade, de boa intelligencia, de bom gosto e de lisa justiça, que não lhe reconhecesse e admirasse, na familia, a elegancia, a fidalguia, a distincção das maneiras; no trato com os amigos e com os estranhos, o tom grave e severo, com que falava e sabia se fazer ouvir; no trafego dos negocios, o espirito arrojado, a iniciativa fecunda, o largo descortino com que enfrentava todos os emprehendimentos e com que lobrigava, no futuro, o bom successo de todas as suas determinações; (apoiados) na arena partidaria, a deferencia e urbanidade que nunca recusou a seus adversarios e que nunca deixou de lhes deferir ainda mesmo nas simples referencias; na vida social, o proceder indefectivel de homem educado, e na vida publica, o zelo e devotamento constantes, na defesa dos interesses collectivos. (Muito bem).

E' um vulto que desapparece, envolto em um nimbo de gloria que serve para realçar, no meio das qualidades que nos deixa, as incertezas e afflicções da hora que vivemos.

Se, a alguns, não permittem as paixões tributar as honras que merece, isso de modo nenhum pode diminuir a estatura de quem projectou, sobre a grande maioria de seus patricios, aquella sombra que reflecte, na terra, as aguias que voam pelos ares.

Era figura, que vinha aureolada por um passado longo e brilhantissimo, pelo prestigio formidavel que sua familia exercera na sociedade brasileira e, sobretudo, na sociedade paulista, pela boa estrella que sempre a bafejára, até mesmo nos progressos de seus cabedaes de fortuna, pela carreira politica, que se lhe desenvolveu rapida e felicissima, em um meio e em um instante de si mesmo notaveis, mas que nós, para maior deslumbramento da nossa estima, costumamos enxergar naquelle relevo com que tudo quanto é passado se depara engrandecido na memoria dos presentes e naquelle encanto com que tudo quanto é longinquo se approxima maravilhoso aos raios da nossa visão.

UMA RELIQUIA DOS DERRADEIROS DIAS DA MONARCHIA

— Era um dos poucos estadistas remanescentes e, por isso mesmo, uma das ultimas reliquias daquelles derradeiros dias da Monarchia, quando o imperio houve de baquear a um levante de quartel, minado pelo desgosto profundo que implantára na alma popular com a chamada questão religiosa, estiolado, a pouco e pouco, pelos erros da politica que se traçara nas questões militares, depois da guerra do Paraguay e, afinal, chagado mortalmente pelo tedio das classes conservadoras, subsequente á

O saudoso conselheiro Antonio Prado

desidia e imprevidencia de uma justa conciliação e equilibrio entre o decreto que redimira a escravidão no Brasil e o respeito aos direitos adquiridos.

Entrou cedo na politica e, de accordo com as tradições e costumes da sua familia, alistou-se nas fileiras do Partido Conservador.

Nasceu em 25 de Fevereiro de 1840, bacharel em Letras pelo Collegio Pedro II, formado em direito pela Faculdade de São Paulo, foi eleito deputado á assembléa legislativa daquella então provincia ainda estudante, sendo seu diploma annullado pela maioria liberal, pela razão que, não tendo recebido o grão academico nem attingido a maioridade, devia se suppor pessoa "alieni juris".

Em 1865, depois de ter exercido o logar de vereador e de presidente da Camara da capital, foi reeleito e, em 1869, deixou aquella assembléa, despachado deputado geral ao parlamento do Imperador, onde teve de enfrentar vultos de estatura e do cothurno de José Bonifacio, Martim Francisco, Silva Carrão, Gavião Peixoto, Moreira de Barros e outras figuras de uma geração que sempre havemos de lembrar com orgulho e desvanecimento.

Foi notavel a sua influencia na solução do problema do elemento servil, notavel, preponderante e decisiva na sua ultima phase.

A abolição da escravatura preta, daquelle instituto que contrastava, em pleno seculo das luzes, com os sentimentos de cultura e de christiadade de nossa raça, passou por quatro estagios bem distinctos na campanha redemptora que, por varias decadas, houveram de sustentar o throno, o parlamento e o povo.

Tivemos, em primeiro logar, o golpe contra a obra nefanda daquelles que, nas selvas do continente negro, arrebanhavam para o captiveiro os pobres aborigenes, os quaes, ali, sob a canicula e a immensidade de um territorio segregado á civilização humana, gozavam das doçuras da liberdade que Deus derramou por toda a parte, como primeiro consolo da criatura: foi a abolição do trafico africano.

Veiu depois a lei do ventre livre, a esmagadora do trafico mesmo ás portas, como dizia Inhomerim, onde os traficantes, cegados de miseria, de cobiça e de baixeza moral, aguardavam aquelles innocentes que as entranhas maternas geravam e remettiam ao mundo, predestinados para a obra divina da multiplicação e aperfeiçoamento da especie. Foi a lei de 28 de setembro de 1871, em que o legislador, num lance de patriotismo e de suprema habilidade, libertou a criatura, ainda na concepção, decepando na propriedade plena do senhor a particula da propriedade do ventre.

Na defesa da infancia saltou o legislador para a defesa da velhice, do crepusculo da manhã para o crepusculo da tarde. Foi o terceiro estagio com a lei de 28 de setembro de 1885, da libertação dos sexagenarios e extincção gradual do elemento servil pelo perecimento progressivo do valor da propriedade escrava.

Veiu, por ultimo, a lei de 13 de maio de 1888, que, afinal, alimpou aquella mancha escura que pontilhava o quadro resplendente da legislação e do direito patrios.

O conselheiro Antonio da Silva Prado pertenceu ao grupo dos parlamentares que se arregimentaram em torno do gabinete do Visconde do Rio Branco, porventura na mais bella e fragorosa de todas as campanhas politicas que se travaram no longo decurso do segundo reinado e que se coroara com a promulgação da lei do ventre livre. Depois, concorreu para formar a maioria partidariamente heterocilta com que o ministerio Saraiva preparára a lei de 28 de setembro de 1885, da qual foi elle o referendario, como ministro do gabinete Cotegipe, que succedeu, em 20 de agosto daquelle anno, ao do chefe liberal bahiano.

Depois, com a queda de Cotegipe e a ascensão de João Alfredo, passou do Ministerio da Agricultura para o dos Negocios Estrangeiros, entrando para o gabinete que enfrentou resolutamente o grave problema e fez promulgar a lei aurea de 13 de maio.

A FIGURA DOMINANTE NOS EPISODIOS DA CAMPANHA ABOLICIONISTA

— E' de justiça insistir na lembrança de que foi elle o protagonista e a figura dominante nos ultimos episodios da sacrosanta e nacionalissima campanha, tão sacrosante e nacionalissima que, desde os tempos do Ministerio Dantas, se podia dizer que o eixo da politica estava praticamente deslocado, confundidos os antigos partidos e fraccionados os parlamentaros em dois grupos que se separavam, em torno de um debate — a questão do abolicionismo immediato, ou do abolicionismo condicionado. Antonio Prado, depois disso, continuou na sua campanha. Espirito superior, desses que abarcam os problemas, as questões sociaes em todo o seu ambito e que os estudam em todos os seus meandros e minucias, a "pari passu" que preparava e promovia a libertação dos escravos, preparava e promovia a immigração, como unico remedio para precaver, ou, pelos menos, suavisar os abalos provenientes da transformação do trabalho escravo. Assim que, na effervescencia das paixões politicas, quando os ardores revolucionarios contaminavam as bases da nossa organização e ameaçavam subir ao pincaro de onde os raios do poder moderador lampejavam por sobre os altos e baixos de todo o paiz, quando os nossos anseios de preoccupação de povo liberal e chritão pela redempção dos irmãos opprimidos pediam messes á hydra do militarismo que coleava ameaçadora — Antonio Prado fazia uma propaganda intensa para demonstrar á lavoura a superioridade do braço livre sobre o braço escravo, e fazia com que a Provincia de São Paulo se apparelhasse para isso, fundando, até, ali, a esse intento, uma sociedade paulista de immigração. No mesmo sentido, creou nucleos coloniaes em Espirito Santo, S. Paulo, no Paraná, em Santa Catharina, no Rio Grande do Sul, e celebrisou-se pelos trabalhos que realizou em terras publicas: telegrapho, viação ferrea, propaganda do paiz na Europa, navegação costeira, navegação transatlantica, concessão para as docas de Santos, abertura da barra do Rio Grande, e outros serviços. Era aquella mesma figura que tinha dominado nas phases decisivas da abolição. Pouco antes de 13 de maio, pouco antes da data da lei aurea, querendo alguns lavradores de São Paulo saber si a emancipação se haveria de fazer nos moldes e segundo a previsão da lei de 85, e si, em consequencia, teriam tempo para prover de colonos suas lavouras e fazendas, deliberaram mandar ouvir o Barão de Cotegipe, o qual, respondendo ao Barão da Serra Negra, emissario dos consulentes, aconselhava-os a irem ouvir o sr. Antonio Prado, de quem, dizia elle, dependia exclusivamente o problema da abolição dos escravos.

Na verdade, logo depois do dia 13 de maio, o illustre paulista resolve precipitar a abolição, o que conseguiu, arrastando para lá a União Conservadora, poderosa agremiação politica a que presidiu e dando, segundo elle proprio nos referiu poucos dias antes de morrer, o tiro de misericordia no cancro, fazendo o governo tomar a deliberação de não mais prestar o auxilio da força para a captura de escravos fugidos.

No fastigio do poder, no fastigio da influencia predestinada a se fazer chefe do governo e presidente do Conselho com o primeiro retorno do Partido Conservador ao poder, Antonio Prado não passou por isso, porque a proclamação da Republica mudou a face dos acontecimentos e a fortuna politica dos homens publicos.

Com grandes pendores para a democracia e sem nenhum apego para o que elle chamou os "ouropeis da realeza", quando houve de recusar o titulo nobiliarchico de Visconde de São Paulo com que o quizera agraciar a munificencia imperial, adheriu promptamente ao novo regimen.

Tres dias depois da proclamação — no dia 18 de novembro — em uma reunião no Theatro S. José de S. Paulo, a qual convocára com o chefe liberal Augusto de Souza Queiroz, aconselhando os paulistas a servir os novos ideaes e aceitar o facto consummado sem lhe indagar da origem, porque considerava extinctos todos os partidos e todos obrigados a se reunirem em torno da Patria unica, depois disso retraiu-se da politica. Deixou mesmo de tomar assento no Congresso Constituinte para o qual fôra eleito como deputado por S. Paulo, o que, não obstante, aceitou por tres periodos consecutivos a eleição de prefeito da capital de S. Paulo, posto em que prestou os mais assignalados serviços, entre os quaes o de fazer expedir, no meio das hesitações, dos temores e das criticas dos seus contemporaneos, a concessão ora explorada pela Light & Power, na qual é de justiça reconhecer uma collaboradora efficientissima da larga expansão e rapido progresso da opulenta metropole paulista.

Saindo da Prefeitura, volveu todas as suas actividades para as empresas agricolas, bancarias, mercantis e industriaes de sua fundação, como foram a Companhia de São Martinho,

Sr. Plinio Casado

a Vidraçaria Santa Marina, a Companhia Prado Chaves, o Balneario de Guarujá, o Frigorifico de Barretos, o Banco Commercio e Industria de São Paulo, instituto modelar em cuja administração perduram ainda hoje os traços de severidade, de criterio, de intelligencia e de alta visão que lhe imprimiu o seu saudoso presidente, e a Companhia Paulista de Estradas de Ferro, onde, cercado de um pessoal competentissimo, por longos annos — e uma das grandes virtudes e qualidades de dirigente e de administrador do conselheiro Antonio Prado era precisamente não invejar o talento e a competencia, senão procurar na competencia e na intelligencia seus auxiliares intimos (Muito bem) — onde, ao lado de um pessoal competentissimo, conseguiu fazer da poderosa ferro-via, pelo seu apparelhamento technico, economico e administrativo, a primeira da viação brasileira e uma das primeiras do mundo todo (apoiado).

PELA DEMOCRATIZAÇÃO DA REPUBLICA

— Do ostracismo a que se recolhera, só saiu ha cerca de tres annos para fundar o Partido Democratico e reunir em torno de uma nova bandeira aquelles que ainda não desesperaram da transfiguração dos costumes politicos e da democratização da Republica Brasileira; só saiu para fazer um appello á consciencia e ao patriotismo de seus concidadãos, lá no terreno elevado das idéas, onde as lutas devem revestir antes o caracter de competição de paladinos da mesma causa do que o de austeridade e de conquistas irreductiveis. Retornando na ancianidade um surto que o empolgara na adolescencia e na virilidade, quebrando a quietitude da familia quando já havia adquirido direito ao remanso do lar, depois de haver attingido todas as culminancias a que podem aspirar as ambições humanas, deu, no occaso da vida, um remate á existencia tão prestimosa para a patria, para a familia e para os amigos, medida exacta do seu civismo e de sua grandeza moral. (Muito bem).

Lançando as bases de uma nova corrente politica, a qual pretende haurir alento na sebe da opinião publica e illuminar-se com as auras da liberdade, ergueu um labaro em que os nossos adversarios de boa intelligencia e de boa vontade podem surprehender aquelles affectos que unem a todos os filhos de uma mesma terra, aquelles sentimentos que jungem a todos os homens de uma mesma civilização e aquelles nobres ideaes que propugna a grei democratica, um engrandecimento sonhado pelos patriotas de todos os credos.

E', sr. presidente, em homenagem á memoria desse vulto extraordinario que nos animamos a requerer se insira na acta a expressão da profunda magua da Camara dos srs. deputados e, ao mesmo tempo, se levantem os nossos trabalhos. Cremos interpretar os sentimentos de todos. (Apoiados). Com o morto, não desapparece apenas um chefe de familia e um chefe de partido: desapparece, antes de tudo, um grande brasileiro; com o seu trespasse não emmudecem sómente as alegrias e as esperanças dos seus parentes e correligionarios; com o seu trespasse emudece, acima de tudo, um dos oraculos onde todos podiamos tomar conselhos, nos perigos e nos torneios occasionados da vida. (Muito bem; muito bem. O orador é vivamente cumprimentado e abraçado).

A VOZ DO PARTIDO LIBERTADOR DO RIO GRANDE

"Sr. Presidente, ainda ha pouco, — disse o sr. Plinio Casado — quando falava o nobre leader da minoria e eu procurava acompanhar, com a mais acurada attenção, o fio do seu discurso, o desenvolvimento de suas idéas, para haurir inspiração e para apprehender e fixar a philosophia e os ensinamentos que resaiam da sua palavra erudita e suggestiva, surgia e passava nos meus olhos maravilhados a longa existencia do preclaro varão, á cuja memoria estamos, neste instante, prestando sentida homenagem civica, e tributando commovido culto de veneração e de saudade; e, por uma associação de idéas antagonicas, eu me lembrava da assertiva diametralmente contraria, dos que negam que a vida de homem possa ser longa, baseados naquelle principio de Santo Agostinho — non est longum quod aliquando finitur, tudo o que tem fim não póde ser longo. E nessa perplexidade de espirito, agora me recordo de que a aguia real do pulpito francez, ao tecer o elogio funebre de Yolanda de Mnterby, morta aos noventa annos de edade, conseguiu conciliar essas duas proposições oppostas, formulando uma terceira maxima, que nos ensina a estimar a vida, não pela sua longura, mas pelo seu uso, e a medil-a não pelo tempo, mas pelas acções.

E era Bossuet, meus senhores, quem assim falava, e accrescentava ainda que, so o tempo é nada considerado em si mesmo, resulta que é perdido todo tempo no qual não tenhamos ligado alguma coisa mais immutavel do que elle, alguma coisa que possa passar á eternidade de bemaventurada!

UMA VIDA FECUNDA E VIRTUOSA

Consoante as palavras e os conceitos da aguia de Meaux, ainda que multiplicassemos, além de todos os numeros conhecidos, noventa annos de uma vida esteril e inutil, egoistica e viciosa, esse tempo seria um puro nada comparado á eternidade, onde não ha medida nem termo. Ao contemplar, prém, os noventa annos de vida util e fecunda, altruistica e virtuosa de Antonio Prado, devo confessar e repetir com Bossuet que, ainda quando elle tivesse vivido menos, ainda quando elle não tivesse vivido tantos annos, a sua vida me pareceria sempre longa, porque não posso admittir que uma vida seja curta quando vejo nella, toda inteira, uma eternidade gloriosamente ligada.

A vida de Antonio Prado é longa porque não tem fim; a morte não tem o poder de destruil-a e apagal-a, porque ella está immortalizada e eternizada na pratica do bem, da honra, do trabalho, no culto da justiça e da liberdade, no amor do proximo, no amor da patria, no amor de Deus!

E é deante de uma vida assim exemplar que a Camara póde, com o genio immortal do tribuno sagrado, repetir a pergunta do apostolo: Ub est mors victoria tua? Oh! morte, onde está a tua victoria?

Depois da oração austera e impressionante do nobre deputado, sr. Francisco Morato, seria de minha parte imprudencia, se não desprimor, estudar, sob todos os seus aspectos, a vida longa e gloriosa do excelso brasileiro.

ANTONIO PRADO — AGRICULTOR

Basta que eu destaque de sua grande vida uma lição educadora; basta assignalar que Antonio Prado, o agricultor, o desbravador de mattas, o fundador de fazendas, de colonias, de estabelecimentos bancarios e commerciaes, de fabricas e sodalicios, o director e constructor de vias ferreas, o rasgador de estradas e avenidas, o remodelador de cidades e de portos, o povoador de regiões desertas, o reflorestador de terras desbravadas, o legislador, o ministro da abolição, o ministro da immigração, o ministro do trabalho, essa individualidade complexa e radiante de força criadora de energia animadora, de acção realizadora na vida politica, social e economica do Brasil, essa possante envergadura de estadista, essa lata personalidade moral, que já havia conquistado a benemerencia da Patria e a propria immortalidade, volta, aos 86 annos, ao terreno da propaganda, e, como elle mesmo dizia, pela regeneração civica baseada na reforma completa dos nossos costumes politicos. (Muito bem).

Se, no pensar do philosopho, conduzir homens, dirigir almas, é uma agricultura espiritual, elle volta a ser o agricultor, não mais como outrora, na mocidade, para cultivar a terra, mas para cultivar e aprimorar as almas dos seus concidadãos, recordando-se, talvez, daquelle pensamento com que a philosophia estoica ensinava pela bocca de Epicteto: O verdadeiro estadista não é o que eleva os tectos das casas, mas as almas dos cidadãos. Valem mais grandes almas morando em modestas habitações do que vis escravos dissimulados em vastos palacios.

E foi com esses intuitos que elle fundou e dirigiu o Partido Democratico. A sua influencia moral e o seu prestigio politico estenderam-se por toda a nação. A confiança que elle depositava na victoria dessa agremiação politica está patente no discurso em que, dois mezes antes de sua morte, no dia de seu anniversario natalicio, a 25 de fevereiro deste anno, elle affirmava que já agora a nossa victoria seria infallivel, porque em torno do Partido Democratico se agrupava um pugilo de moços que constituem "o meu orgulho de brasileiro e que demonstram que nem tudo está perdido nesta terra".

VANGUARDEIRO DA MOCIDADE

Antonio Prado deixa ao Partido Democratico uma ardua e gloriosa missão de honra; lega á sua Patria inestimavel patrimonio moral; e á mocidade brasileira um exemplo de civismo.

Já na barbacan da vida, era elle ainda o vanguardeiro da mocidade, que a incitava e a conduzia ás lutas politicas pela reintegração dos direitos e garantias constitucionaes, pela restauração do regimen representativo, pela victoria dos principios democraticos e pela propria dignidade da existencia humana.

Desapparecido o extrenuo lutador, deve agora a mocidade instituir o culto da sua veneranda memoria, não de joelhos, nem curvada a cerviz ou de olhos cravados na terra do cemiterio da Consolação, mas de pé, de fronte erguida, intemerata, impávida nas lutas civicas, com os olhos fitos no horizonte da patria, onde as barras de um novo dia já vem annunciando o amanhecer da victoria.

Um decreto dos reis e dos ephoros mandava cortar quatro cordas da lyra de Thimotheo, porque seu som efeminado corrompia os jovens de Sparta.

Prégando o culto de Antonio Prado, o som masculo e viril do seu verbo, nunca se poderá corromper a mocidade brasileira.

Antonio Pardo, na logica de um temperamento dynamico, foi, antes e acima de tudo, um homem de acção. E', pois, por meio da acção politica e social que a mocidade poderá e deverá cultuar e honrar sua excelsa memoria.

A sciencia, as artes, os ensinos scientificos, os ensinos artisticos, as bibliothecas, na phrase precipua de um atilado psychologo, são como os feixes de trigo, ao lado dos quaes póde-se morrer de fome, se não houver quem saiba fazer o pão. O pão não se fará por si mesmo; terá de ser conseguido pelo esforço, pelo trabalho, pela luta; terá de ser amassado com o suor do rosto e, muita vez, até co mas proprias lagrimas.

Num livro admiravel — Nos Fils — Michelet brada e rebrada que o mais fecundo dos livros é a acção politica e social. A patria é o grande livro vivo. A mocidade deve soletral-o na communa; depois deve lel-o correntemente nas folhas superiores, nos departamentos, nas provincias, até abraçar o conjunto e impregnar-se da grande alma da patria.

E foi este o segredo e foi a sciencia da grande vida do grande homem, cujo trespasse o Brasil inteiro deplora.

PARA DESAFIAR O CONTAGIO DO TEMPO

O Partido Democratico póde e deve mandar levantar-lhe uma estatua na praça publica, desafiando o contagio do tempo. O esculptor póde talhar no bronze uma obra de arte immorredoura, mas nunca será bella, viva, humana, renascente, nunca terá a perennidade, a palpitação, a belleza desse culto civico da mocidade, que transmittirá a memoria de Antonio Prado, de geração em geração, através da successão intermina do tempo e do continuo vir a ser do destino politico e social da patria brasileira.

Falo, sr. Presidente, em meu nome, no dos meus companheiros de bancada; falo, tambem, em nome do partido libertador, para affirmar, do alto desta tribuna, que a memoria do inclyto brasileiro viverá imperecivel na gratidão dos nossos corações, viverá mesmo acima dos partidos e do fragor das lutas politicas, no respeito e na veneração do Rio Grande do Sul, em cuja divisão territorial e administrativa figura o municipio de Antonio Prado, que foi, outrora, a colonia que elle mandou abrir, medir e fundar para receber e estabelecer os emigrantes. E da floresta derrubada, desbravada, domada pela visão aquilina do estadista, pela tenacidade italiana, pela intrepidez nova do italo-brasileiro, surgem hoje parreiras e jardins, searas e colmeias, templos e sodalicios, escolas e fabricas, armazens e lojas, usinas e cantinas. E na encosta da serra, á beira do valle, ao longo da planicie, o trigal maduro, refulgindo ao sol o ouro da riqueza, e a videira, vestindo o verde da esperança, numa apotheose suggestiva, natural e viva ao fundador, ao instituidor, ao ministro do trabalho, relembrarão para sempre as cores daquella bandeira ideal onde elle inscrevera o lemma: trabalho livre na patria livre" e com que acenava ao barão de Cotegipe, apontando-lhe o psto de honra da vanguarda e a victoria da abolição, bandeira ideal que elle empunhava bem alto, com pulso de herõe, até defrontar a balira da eternidade e entrar na historia e nos dominios da immortalidade, onde já está vendo fulgir a verdade soberana.

Voto, sr. Presidente, todas as homenagens, que ainda me parecem poucas, á memoria inolvidanda de Antonio Prado; e, na intenção de sua alma diaphana e sob a inspiração de um sentimento de unidade nacional e no espirito da união perpetua e indissoluvel de todos os elementos integrantes da Federação, requeiro a v. ex. se sirva telegraphar ao intendente e ao Conselho Municipal de "Antonio Prado", manifestando-lhes o pezar da Camara pelo passamento de seu benemerito patrono. E aquelles modestos, mas indefessos artifices da grandeza do Brasil, ao receberem da Camara esse conforto moral, ouvirão bater com mais força, dentro daquella officina de trabalho, o grande coração da Patria Brasileira. (Muito bem; muito bem. Palmas. O orador é abraçado)."

UMA SESSÃO CIVICA, EM CAMPINAS, EM HOMENAGEM AO CONSELHEIRO ANTONIO PRADO

CAMPINAS, 24 (A. B.) — Como estava annunciada realizou-se a sessão civica em homenagem ao conselheiro Antonio Prado, no salão nobre da Sociedade de Sciencias, Letras e Artes, com a presença de numerosas familias e representantes de diversas associaçõs desta cidade.

Abriu a sessão o sr. Antonio da Costa Carvalho, que falou sobre a vida politica de Antonio Prado. Usaram ainda da palavra os srs. Alvaro Ribeiro, Victor Dias da Silveira, em nome da classe academica e Carlos Moraes de Andrade; representante do Directorio Central do Partido Democratico de São Paulo.

Em nome da familia Prado falou, agradecendo, o deputado Luiz de Queiroz Aranha.

"MISS BRASIL" CONTINÚA A RECEBER, EM NOVA YORK, EXPRESSIVAS HOMENAGENS

A festa de hoje em homenagem a "Miss Fluminense" — Um livro de louvor ás representantes da belleza brasileira

São de molde a sensibilizar os brasileiros, as homenagens que a cidade de Nova York vem prestando á nossa graciosa patricia Olga Bergamini de Sá, que, dentro de poucos dias, figurará no grande certamen de belleza de Galveston, concorrendo ao titulo de "Miss Universo".

Após o memoravel banquete no Baltimore Hotel, onde o numero de talheres teve de ser elevado ao dobro, a srta. Olga Bergamini teve uma verdadeira consagração quando do espectaculo em sua homenagem no New Amsterdam.

Entre palmas do publico, cerca de 300 *girls* receberam, sob uma chuva de petalas de rosas, a gentil brasileira. E, num ambiente de rara e custosa distincção, a aristocracia como a plutocracia, saudaram a nossa graciosa patricia, emquanto se ouviam os accordes do hymno nacional brasileiro.

De todas as partes chegam a Nova York mensagens de saudações a "Miss Brasil".

O consul Sebastião Sampaio recebeu um cabogramma do embaixador Gurgel do Amaral, ora em Cuba, em que o diplomata brasileiro, dando sua adhesão ao banquete no Baltmore Hotel, solicitava offerecesse, em seu nome, uma "corbeille" á srta. Bergamini de Sá, cuja presença, nos Estados Unidos, segundo as suas palavras, determinava homenagens que eram como que um laço de caracter mais pan americano na obra de approximação no continente novo. Mas, sobretudo, o que ficara foram as palavras, cheias de emoção, quando do banquete no Baltmore Hotel, do sr. Frank C. Munson.

Disse elle ao consul do Brasil em Nova York poder o mesmo responder ao Brasil "assegurando-lhe que, se Olga Bergamini de Sá, cuja presença nos enternece, foi a eleita de quarenta milhões de brasileiros, os cento e vinte milhões de almas que formam os Estados Unidos agradecem ao Brasil o ter mandado uma embaixatriz que o não representasse, apenas, pela sua belleza physica, porque, acima de tudo, o que elle se nos mostrou vale codo, o que ella se nos mostrou vale coque adornam a mulher brasileira e realçariam as mais nobres mulheres de qualquer povo. Mandae dizer ao vosso paiz, que nós comprehendemos, desde o primeiro momento em que nos encontrámos com "Miss Brasil", que ella singularizava aquella expressão de vida em que o homem se reverencia deante da mulher que reune a trilogia da belleza".

UM ALMOÇO OFFERECIDO A "MISS BRASIL" PELO PRESIDENTE DA MUNSON LINE

Na manhã de hontem, an capital americana, o sr. Frank Munson, presidente da Associação Americana-Brasileira, offereceu um almoço em homenagem á senhorita Olga Bergamini de Sá, que occupava o logar de honra.

Após o almoço, "Miss Brasil", acompanhada do sr. John Merril, visitou a nova séde da All America Cable Company e depois foi ao Edificio da Bolsa.

A's 16 horas, a senhorita Olga Bergamini de Sá será recebida pelo prefeito municipal, sr. Walker.

QUANDO "MISS BRASIL" PARTIRA' PARA GALVESTON

A sra. Bergamini de Sá, mãe de "Miss Brasil", declarou aos jornalistas que a data da partida para Galveston ainda não foi definitivamente fixada, mas segundo todas as probabilidades, seguirão no dia 29 do corrente, parando em Washington e New Orleans.

UMA HOMENAGEM A "MISS FLUMINENSE"

A directoria do Club Lusitano de Nictheroy, prestigiosa collectividade local, realiza, hoje, ás 22 horas, uma festa em homenagem á senhorita Marietta Reivas, constando de um magnifico baile.

A festa será abrilhantada com a presença da senhorita Josephina Pontes Pereira, "Miss Nictheroy".

Traje a rigor, branco ou preto completo.

UM LIVRO DE LOUVOR A'S "MISSES": "MUSAS PEREGRINAS", DE FRANKLIN SEVE

O poeta pernambucano Franklin Seve resolveu prestar uma fina e intelligente homenagem ás nossas gentilissimas patricias que concorreram ao certamen para escolha de "Miss Brasil".

Seu livro "Musas Peregrinas", que acaba de sahir do prélo, nesta capital, onde reside o poeta, é um cantico de louvor exaltado ás representantes da belleza brasileira. Elle traça, em formosos sonetos, o perfil de cada uma das lindas patricias, fixando-lhes os encantos e as virtudes.

Illustram o livro, impresso em finissimo papel, primorosas e nitidas photographias de cada uma das "misses", o que lhe augmenta o valor e as possibilidades de successo, que ha de ser enorme.

Musas Peregrinas", além de ser uma optima recordação do grande movimento esthetico, é ainda um motivo para que se não esqueçam os dias de verdadeiro deslumbramento em que todos nós vivemos ao contacto das embaixatrizes da formosura patricia.

REALIZA-SE, HOJE, ÁS 16 HORAS, NA PRAÇA MAUÁ, UM COMICIO MONSTRO DE SOLIDARIEDADE AOS GREVISTAS DE SÃO PAULO

Vindo de todos os pontos da cidade, o proletariado do Rio de Janeiro, marchará, como um só corpo, para a praça Mauá, afim de assistir ao Comicio Monstro que hoje se realiza ás 16 horas, promovido pela C. G. T. do Brasil, F. S. R. do Rio e F. T. G. do Brasil.

No grande comicio de hoje, todos os trabalhadores unidos e cohesos darão uma verdadeira demonstração de força, protestando contra todas as iniquidades a que têm sido submettidos os graphicos e que se acaba de evidenciar em S. Paulo, com o espadeiramento e "avanço" dos dinheiros e generos dos grevistas paulistas.

Falarão varios oradores, que enaltecerão, mais uma vez, a nobreza do movimento em que se encontram, ha mais de 60 dias, aquelles heroicos proletarios. Serão elles: Pela C. G. T. e B. O. C., Minervino de Oliveira; pela Liga Anti-Imperialista, Mauricio de Lacerda; pelo Comité Universitario Pró-Direito da Gréve, Francisco Mangabeira. Falarão, ainda, um representante da U. T. G. de São Paulo; uma representante do Comité de Mulheres Trabalhadoras de São Paulo; o professor Castro Rabello; um representante da Juventude Proletaria do Rio; uma representante do Comité de Mulheres Trabalhadoras do Rio e um representante da "Classe Operaria".

A' proposito desse movimento, o Comité das Mulheres Trabalhadoras de S. Paulo, expediu o seguinte appello:

"O Comité das Mulheres Trabalhadoras de S. Paulo, surgido da ultima gréve dos graphicos de S. Paulo que ainda perdura, appella para todos os trabalhadores, mulheres e jovens do Brasil, e especialmente para os do Rio.

Camaradas! os trabalhadores graphicos daqui, se encontram na mais decidida batalha contra o patronato que não vacilla empregar todos os meios mais reaccionarios para com elles esmagar as pretensões justas de nossos companheiros. E' necessario que a frente unica de todos os assalariados opprimidos se anteponha á frente unica colligada do capitalismo estrangeiro.

A policia do sr. Julio Prestes como vulgar serviçal destes capitalistas, emprega os mais brutaes processos para melhor servir a seu amo.

Por isto é que as mães, mulheres e filhos de trabalhadores, appella para todos os operarios, para que façam a frente unica em defesa dos interesses dos trabalhadores de S. Paulo, que tambem são os interesses de todos os opprimidos.

Trabalhadores, jovens e mulheres, attendei á palavra de ordem da Confederação Geral do Trabalho do Brasil.

Como trabalhadores conscientes, em defesa de nossa causa, compareçam todos ao Comicio Monstro da praça Mauá.

Trabalhadores, de pé.

Unamo-nos para vencer! — S. Paulo, 21 de maio de 1929. — Pelo Comité de Mulheres Trabalhadoras de S. Paulo — A secretaria."

—

Entre as agremiações operarias que distribuiram appellos aos seus camaradas para o comicio de hoje, contam-se as seguintes:

Confederação do Trabalho do Brasil, Federação Syndical Regional do Rio, União dos Trabalhadores de Industria Metallurgica, Bloco Operario e Camponez, Centro Politico Proletario dos Suburbios da Leopoldina, Graphicos Cariocas e Comité Eleitoral da Companhia Litho Ferreira Pinto.

O GRANDE FESTIVAL DO COMITE' Universitarios Pró-Direito de Gréve em beneficio dos graphicos paulistas

O Comité Universitario Pró-Direito de Gréve, cumprindo o programma com que se apresentou aos estudantes emancipados e ao proletariado, promove hoje um animado festival em beneficio dos graphicos paulistas em gréve ha 60 dias, lutando pela execução das leis approvadas no Congresso Nacional e pelo augmento de salarios.

O festival promette uma grande animação.

A acquisição de cartões deve ser feita nas sédes dos syndicatos, do Bloco Operario e Camponez (praça da Republica, 40) e na "A Classe Operaria" (Senhor dos Passos, 59).

O CENTRO DE JOVENS PROLETARIOS ADHERE A' SEMANA DOS GRAPHICOS

Ao comicio da praça Mauá

A Commissão Executiva do Centro de Jovens Proletarios do Brasil fez publicar manifestos convidando todos os jovens proletarios a se incorporarem, ás 15 horas, na sua séde, rua Senador Pompeu, 246, para dahi seguirem incorporados para o grande comicio da praça Mauá, de protestos contra as violencias da policia paulista contra os nossos companheiros graphicos em gréve ha mais de dois mezes.

Todos os jovens operarios devem estar ás 15 horas na séde de jovens da C. G. T. para dahi se dirigirem á praça Mauá.

Fuzilado o chefe do attentado contra o ministro Valdemaras

KOVNO, 24 (Havas) — O estudante Vosylius, o principal aggressor do primeiro ministro sr. Valdemaras, ha pouco condemnado á morte, foi fuzilado esta manhã.

POR QUESTÕES DE DINHEIRO BRIGARAM OS DIRECTORES DA "PARIS-AMERICA"

PARIS, 24 — (Havas) — Occorreu esta manhã, na Redacção da Revista "Paris-America", escripta em lingua hespanhola e destinada ás Republicas Sul-Americanas, uma lamentavel scena de sangue.

O sr. Ramon, director daquella publicação, disparou varios tiros de revolver contra o sr. Ruiz Arynde, director literario da revista, ferindo-o gravemente.

Preso, o criminoso declarou que praticou o crime após violenta discussão com a victima, sobre questões de dinheiro.

Além de violentada por um grupo de malfeitores, a infeliz foi por elle espancada brutalmente

O commissario que se achava de serviço de permanencia na Delegacia do 19.° Districto Policial, hontem, pela manhã, recebeu pelo telephone communicação de que, em um capinzal, em Cachamby, se achava atirada, gravemente ferida, uma infeliz mulher.

Chegando ao local, na rua Pedro Alves Cabral, encontrou a autoridade a infeliz, cahida no capinzal existente em um terreno baldio. Tratava-se de Alzira Maria, de côr parda, brasileira, com 26 annos de idade, solteira e residente na rua de S. João, s|n.

Uma ambulancia da Assistencia transportou-a para o Posto de Assistencia do Meyer, onde se constatou que a infeliz apresentava fracturas de varias costellas do lado direito.

A' autoridade policial referiu a victima que, ao passar por aquelle local em demanda de sua residencia, foi abordada por um individuo que a attrahiu ao capinzal, onde não só esse, mas outros individuos, além de violentarem-na brutalmente, aggrediram-na, produzindo os ferimentos que apresenta.

Alzira, após os curativos, foi internada em estado grave, no Hospital de Prompto Soccorro.

A policia, que sobre o caso abriu inquerito, diligencia descobrir quem são os miseraveis individuos.

O contrabando da Estrada Rio-Petropolis

FOI OFFERECIDA PROMOÇÃO, HONTEM, PELO PROCURADOR CRIMINAL DA REPUBLICA

Hontem, o procurador criminal da Republica, sr. Machado Guimarães Filho, apresentou ao juiz federal substituto da 2.ª Vara, uma longa promoção, em a qual pede sejam pronunciados todos os envolvidos com os contrabandistas, presos em Merity.

Por fim, o procurador sr. Machado Guimarães pede tambem seja instaurado inquerito policial para o fim de apurar-se a responsabilidade que tem, se é que tem, os policiaes que detonaram as armas, produzindo a morte de tres individuos, conforme, a tempo, foi noticiado.

O recurso extraordinario do caso Larue-Durisch foi julgado, hontem, no Supremo Tribunal

Por oito votos contra tres, o Supremo Tribunal Federal decidiu, afinal, na sessão de hontem, o caso tão citado dos bens deixados por Georges Larue.

Por unanimidade de votos foi rejeitada a preliminar do excesso de prazo no recurso extraordinario numero 2.121, sendo tambem Larue considerado brasileiro.

Por maioria foi dado provimento ao recurso da viuva Larue, considerando o Tribunal nullas as transferencias feitas a Ernest Durisch e á Sociedade Agricola e Pastoril Santa Cruz, por ter faltado a outorga uxoria e porque Durisch não podia formar companhias com bens de outrem.

Advogou a causa o sr. Etienne Brasil.

O estivador baleou o companheiro na Favella

As scenas de sangue na Favella são constantes.

Antonio Rocha, brasileiro, com 29 annos de edade, casado, estivador, residente no morro da Favella, hontem, á noite, naquelle morro, após ouvir a detonação de um tiro, sentiu-se ferido. A bala atingiu-o na coxa esquerda e, após os curativos retirou-se para a sua residencia.

Chama-se seu aggressor Olivio de tal, estivador.

O criminoso fugiu.

Acommettida de um accesso de uremia falleceu na Assistencia

A veneranda senhora Melamy Loureiro, de cor branca, de nacionalidade portugueza, com 60 annos de edade, viuva, de occupação domestica, residente na rua Marquez de Abrantes n. 61, hontem, á noite, em sua residencia, foi acommettida de um accesso de uremia. Transportada para o Posto Central de Assistencia em estado grave, ali veio a fallecer.

Fundada a Associação Mutua Japoneza

Recebemos:

"Os japonezes residentes nesta capital reuniram-se no dia 8, ás 20 horas, no salão das Classes Laboriosas, á rua do Carmo, 25, afim de resolverem sobre a fundação de uma associação, para tratar dos interesses da colonia existente no Brasil, bem como estreitar os laços de confraternização com o povo brasileiro.

[illegible] jornal japonez aqui publicado em São Paulo, que tem no seu cabeçalho o nome de Nippak Shimbum, [illegible] relações de amizade com o povo brasileiro [illegible] offender a colonia japoneza.

A commissão resolveu a fundação desta associação afim de defender os brasileiros que estão sendo atacados por este jornal, e que nada podem resolver por não conhecerem o idioma japonez.

Pela commissão — P. Kishomoto".

Actos do director da Instrucção

O director da Instrucção Municipal, assignou, hontem, as seguintes portarias designando a substituta effectiva Diva Moraes para o 4º districto; concedendo trinta dias de licença á adjunta Edyth de Lima Brandão Barreto e dispensando a substituta effectiva Nilia de Souza do 16º districto.

O auto-caminhão n. 4206 tombou numa curva da estrada da Gavea, em frente ao Golf Club

SAIRAM FERIDOS QUATORZE OPERARIOS

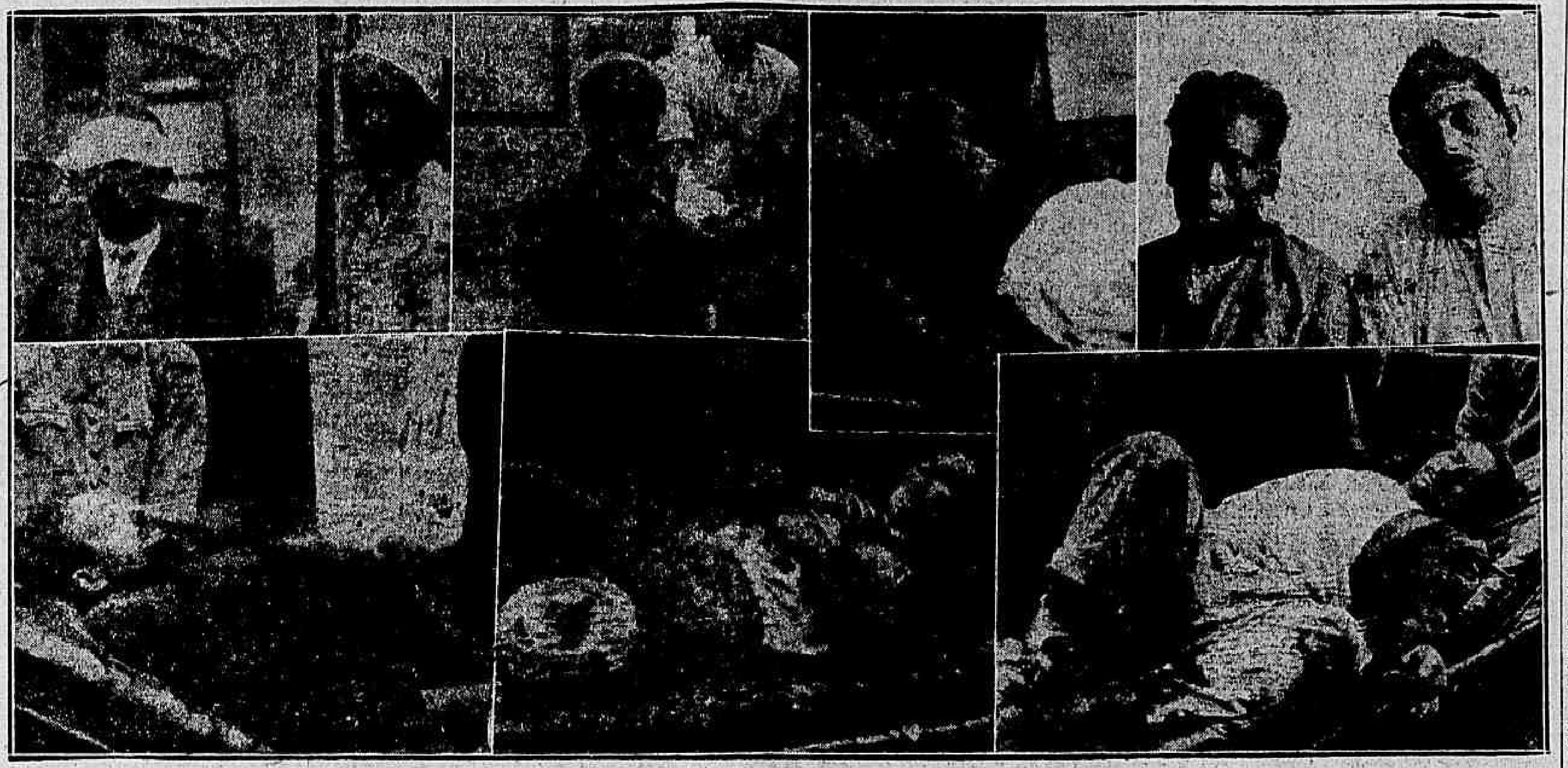

Os feridos no Posto Central da Assistencia quando recebiam os primeiros curativos

Mais um desastre de automovel occorreu hontem, pela manhã, na estrada da Gavea, proximo do Golf Club, devido exclusivamente á imprudencia do respectivo chauffeur.

A Companhia Edificadora contratou com a directoria do Jockey Club a execução de determinadas obras naquelle prado, tendo ficado incumbido de dirigil-as o engenheiro Maranhão.

Assim, todos os dias saiam para aquelle prado os operarios daquella companhia, que tem o seu escriptorio na estrada da Gavea n. 15, que ali se apresentavam ao encarregado das obras. Transportava-os o auto-caminhão n. 4.206, que era dirigido pelo chauffeur Antonio Pinto Mathias.

Hontem, pela manhã, cerca das 8 horas, corria pela estrada da Gavea, em velocidade excessiva, aquelle automovel, que vinha carregado de operarios, para o Jockey Club, trazendo além desses, como passageiros de "carona", mais quatro que trabalhavam nas obras de Albertino Niemeyer, na estrada da Gavea.

Enquanto o vehiqulo desenvolvia grande velocidade, os operarios vinham numa troça louca, gritando ensurdecedoramente.

Proximo a uma curva existente quasi em frente ao Golf Club, um dos operarios chamou o chauffeur que, sem a menor attenção ao perigo, sem diminuir a marcha do vehiculo, voltou-se para attender ao chamado.

A consequencia de semelhante imprudencia não se fez esperar: o auto-transporte, com a direcção abandonada, quasi se projectou de encontro a um paredão.

Apercebendo-se do perigo, o chauffeur procurou freiar o vehiculo, e, além de executar essa manobra com precipitação, guinou a direcção com uma tal violencia, que derrapando, tombou o 4.206, atirando á distancia os passageiros, que em consequencia soffreram ferimentos pelo corpo, alguns bem graves.

São elles:

Custodio Ferreira Neves, de cor branca, portuguez, com 28 annos de edade, casado, operario, residente na rua Barão de S. Felix, sem numero, com fractura exposta do frontal e ossos do nariz, além de contusões e escoriações pelo corpo; Joaquim da Silva Victorino, de cor branca, portuguez, com 42 annos de edade, casado, operario, encarregado das obras do Jockey Club, residente na rua General Caldwell n. 61, com contusões e escoriações pelo corpo; Pedro de Oliveira, com 29 annos de edade, solteiro, operario, residente na Gavea, na Praia do Pinto, sem numero, com contusões pelo corpo; Antonio Rangel, brasileiro, com 22 annos de edade, solteiro, operario, residente na Gavea, na Praia do Pinto sem numero, apresentando contusões e escoriações pelo corpo; João Rodrigues de Souza, de cor preta, brasileiro, com 30 annos de edade, solteiro, operario, residente na rua Dias Ferreira sem numero, com contusões e escoriações pelo corpo; Manoel José de Paiva, de cor branca, portuguez, com 42 annos de edade, casado, operario, residente na rua do Nuncio n. 71, com ferimentos na cabeça, contusões e escoriações pelo corpo; Antonio Pinto Mathias, de cor branca, portuguez, com 38 annos de edade, casado, o chauffeur causador do desastre, residente na Gavea na rua dos Oitis sem numero, com ferimentos na região frontal e na perna esquerda, contusões e escoriações pelo corpo; Carlos Braga, de cor branca, portuguez, com 25 annos de edade, solteiro, ajudante de chauffeur, residente na rua Marquez de São Vicente n. 118, com fractura na base do craneo, varios ferimentos pelo corpo e em estado de "shock" e um homem, de cor branca, apparentando 38 annos de edade, trajando calça kaki e camisa branca, trazendo sapatos pretos, apresentando fractura do craneo e diversos ferimentos pelo corpo. Está tambem em estado de "shock".

Esses feridos trabalhavam em umas obras que estão sendo feitas no Jockey Club, a cargo da Companhia Edificadora, com escriptorios na Estrada da Gavea n. 15, obras essas que têm como engenheiro o sr. Maranhão.

Viajavam ainda no referido auto-caminhão, com permissão graciosa do chauffeur culpado, os seguintes operarios que foram tambem feridos: Patrocinio dos Santos, brasileiro, com 25 annos de edade, casado, operario, residente na Gavea, com ferimentos na cabeça; Antonio dos Santos, brasileiro, com 25 annos de edade, solteiro, operario, residente na avenida Niemeyer s|n., com contusões e escoriações pelo corpo; Elias Cardoso, de cor preta, brasileiro, com 33 annos de edade, solteiro, operario, residente no Leblon, com forte contusão nas pernas e escoriações pelo corpo, e Joaquim Ferreira Reis, de cor branca, portuguez, com 48 annos de edade, solteiro, operario, residente no Leblon, com fractura exposta da perna direita, e varios ferimentos pelo corpo.

As testemunhas do desastre pediram por telephone os soccorros da Assistencia, tendo partido para o local duas ambulancias do Posto Central, que dali removeram os feridos.

Como não comportasse as duas ambulancias todos os feridos, o chauffeur Herculano Vieira, do auto-transporte 3.172, offereceu-se para transportar os feridos restantes, até o Posto, o que foi feito.

Ahi, foram todos elles soccorridos devidamente, retirando-se em seguida os que soffreram ligeiros ferimentos. Os que se achavam em estado grave foram convenientemente hospitalizados.

Na occasião em que o auto-transporte 4.206 perdeu a direcção, foi por elle atropelado, soffrendo ferimentos no rosto e no braço direito, José C. Fernandes, brasileiro, com 40 annos de edade, casado, empregado no commercio e residente na rua Jardim Botanico n. 567.

O auto-transporte n. 4.206, é de propriedade de Synval Rocha, que contratou com a Edificadora o serviço de transporte de seus operarios.

Sobre o facto foi aberto inquerito na delegacia do 21° districto.

FORMAL DESMENTIDO DOS SOVIETS

MOSCOU, 24 — (Havas) — O governo oppoz formal desmentido ás informações publicadas no estrangeiro de que havia sido proclamado o estado de guerra nas circumscripções militares do Baixo Volga e do Turquestão.

UM AVISO AOS NAVEGANTES

Recebemos da Divisão de Pharoes:

"Avisa-se aos navegantes que se acha apagada a luz do posto Marambaia, na lage desse nome, Estado do Rio de Janeiro. Novo aviso communicará o seu restabelecimento.

— Avisa-se aos navegantes que foi inaugurada uma buzina para emittir signaes sonoros em occasião de cerração, no pharol de Cabo Frio, Estado do Rio, tendo os seguintes caracteristicos: som 3 s,O; silencio 28 s,O; periodo 31 s,O.

Rogerio Siqueira, capitão de fragata, chefe da D. N. Z."

Não houve numero no Senado

O Senado não funccionou, hontem, por falta de numero.

Do expediente constava, entre outros papeis, um officio do embaixador da França agradecendo as excepcionaes homenagens prestadas por essa casa do Congresso á memoria do marechal Foch.

Falleceu no Hospital de Prompto Soccorro

Falleceu, hontem, no Hospital de Prompto Soccorro, onde se achava em tratamento desde o dia 11 do corrente, quando foi baleado no ventre, Cyriaco Antonio Pereira, brasileiro, com 31 annos de edade, casado, operario, residente na rua Almirante Tamarindo.

Em busca da morte ingeriu permanganato

Em sua residencia, com o proposito de renunciar a vida, ingeriu certa porção de permanganato de potassio Maria da Conceição Cunha, brasileira, com 22 annos de edade, solteira, residente na rua Julio do Carmo n. 26.

A tresloucada, que foi soccorrida pela Assistencia, após ter sido posta fóra de perigo, recolheu-se á sua residencia.

A policia prendeu um falsificador de estampilhas e o seu cumplice

De tempos em tempos apparecem na praça estampilhas falsas em quantidade, alarmando aquelles que para os seus negocios são obrigados a contribuir para o Estado por essa fórma de impostos.

Ultimamente appareceram varias estampilhas falsas de 600 réis e de 1$000.

A secção de Defraudações da 4ª Delegacia Auxiliar entrou a proceder as necessarias pesquizas, conseguindo afinal descobrir que taes estampilhas eram falsificadas por um tal Bellarmino, que, para isso dispunha de machinismo, e um arsenal proprios a esse genero de defraudação da Fazenda Nacional.

Essas estampilhas eram vendidas em uma vendinha da rua Dr. Sá Freire numero 61, propriedade de Manoel José Vieira, cumplice de Bellarmino.

Descobrindo tudo isso a policia, ante-hontem, durante o dia deu uma busca naquella casa tendo ainda apprehendido dentro de uma porta, na escrevaninha da venda em questão grande quantidade de estampilhas falsas, effectuando nessa occasião a prisão de Manoel José Vieira e de Bellarmino, que foram autuados em flagrante na 1ª Delegacia Auxiliar.

As diligencias proseguem afim de se apprehenderem machinismos, etc.

Manoel José Vieira, quando se apercebeu da approximação da policia deitou no W. C. grande porção de sellos falsos, esquecendo-se, porém, de inutilizar as que se apprehenderam.

O PRESIDENTE E SUA CÔRTE NÃO GOSTARAM DO "FILM" DA EXPEDIÇÃO RONDON

Decerto porque faltavam, para animar a paizagem, as poses dos selvicolas na sua vida primitiva

Hontem, depois do desfile das forças de terra e mar, em frente á estatua do general Osorio, o presidente da Republica, acompanhado dos seus ministros, dirigiu-se ao pavilhão britannico, na Avenida das Nações, afim de assistir á exhibição de um film sobre a ultima expedição Rondon.

O sr. Washington Luis pensou certamente que os seus olhos se iam deliciar ante os quadros primitivos, ou melhor, paradisiacos, que o operador cinematographico teria surprehendido nas regiões do Alto Amazonas. Mas tal não succedeu.

O film, antes de tudo, enscenava a documentação interessante dos trabalhos executados pela Commissão de Inspecção das Fronteiras. Além disto, reflecte, nos seus aspectos panoramicos, a grandeza e a exuberancia daquella região inexplorada.

Por isso, logo na primeira parte levantou-se, no escuro ainda, o sr. Victor Konder, e, despedindo-se do presidente, desappareceu. Não demorou que tambem se erguesse, no primeiro intervallo, o sr. Washington Luis, que, sorrindo, como sempre, aliás, se despediu do general Rondon, e foi saindo com o farrancho ministerial.

Deante disto, a exhibição do film foi suspensa. O general Rondon não confessou o seu vexame, mas isto se evidenciava no semblante e nos seus gestos.

Depois da retirada do presidente, commentava-se num grupo que s. ex. esperava ver algumas poses especiaes para... o general Rondon; quando, porém, o desbravador das selvas o informou de que não appareceriam indios, o venerando chefe do Estado resmungou, de dentro das barbas, e levantou-se.

Alguem ouviu o sr. Victor Konder, interpelado pelo sr. Lyra Castro, ao sair, responder:

— Ora, não ha indias nuas!

Foi quando a sala se illuminou, e o presidente da Republica, acompanhado dos demais ministros, deu o fóra.

O general Rondon indagou:

— Já vão?

— Sim — respondeu o barbado. O resto da fita veremos noutra opportunidade.

E o general Nestor Passos, abrindo as pernas, acrescentou, com o interesse de agradar ao presidente:

— Para ser assistido de uma assentada, o seu film, Rondon, é um pouco maçante...

O general Rondon engoliu em secco e disse:

— Foi o que se poude arranjar...

A proxima Exposição Rodoviaria Internacional

Teve, hontem, a approvação do ministro da Viação, o novo regulamento para a Exposição Rodoviaria Internacional, a ser inaugurada no dia 16 de agosto proximo, data da abertura do 2º Congresso Pan-Americano de Estradas de Rodagem.

Nessa exposição, em que podem tomar parte expositores de todos os continentes, serão apresentados machinismos para construcção e conservação de estradas de rodagem, com as suas respectivas demonstrações praticas de funccionamento; exhibições cinematographicas referentes aos methodos mais aperfeiçoados de construcção e conservação; apresentação de mappas, dados estatisticos, catalogos e outros elementos informativos.

Na proxima segunda-feira, organizada pela commissão encarregada do certamen, haverá uma reunião, na séde da Inspectoria de Obras Contra as Seccas, com o concurso de todos os interessados, afim de ser feita a escolha dos membros do Comité da Exposição.

Uma provocação aos bois de Goyaz...

GOYAZ, 24 (A.B.) — A nota sensacional para a posse do novo presidente do Estado será o batalhão de camisas vermelhas, organizado pelo senador Ramos Caiado, que pretende assim prestar uma homenagem significativa ao successor do sr. Brasil Caiado. Esse batalhão é formado por cerca de 600 homens.

As resoluções de hontem, do Tribunal de Contas

Em sessão de hontem o Tribunal de Contas resolveu o seguinte: ordenar o registo do contrato entre a Inspectoria de Prophylaxia da Lepra e Doenças Venereas e a Irmandade da Santa Casa de Misericordia do Rio de Janeiro, para manutenção ali de um serviço destinado ao tratamento de doentes venereos, e ordenar o registo do credito de 44:970$850, que, com o de 45:000$000, já distribuido á Delegacia Fiscal em Natal, perfaz o total de 89:970$850, para obras de remodelação na Escola de Aprendizes Artifices no Estado do Rio Grande do Norte, em face do art. 8º da lei 5.623 de 29 de dezembro de 1928.

AS MANOBRAS NAVAES NA ILHA GRANDE

REGRESSARAM, HONTEM, O "S. PAULO" E O "PARA'"

De regresso da ilha Grande, aonde foram realizar os exercicios que habitualmente precedem as manobras da nossa esquadra naquella base de operações navaes, chegaram, hontem, ás 14 horas, á Guanabara, o encouraçado "S. Paulo" e o contra-torpedeiro "Pará", da nossa Armada.

Essas unidades da nossa Marinha de Guerra desenvolveram com exito os exercicios na enseada Baptista das Neves, os quaes decorreram normalmente, sem quaesquer accidentes nas machinas ou na maruja, cujo estado sanitario é optimo.

Brevemente deixarão o nosso porto varios outros navios da Armada, em demanda daquella ilha.

Hontem, se apresentaram ao ministro da Marinha os commandantes do "S. Paulo" e do "Pará".

OS EMPRESTIMOS NO MONTEPIO MUNICIPAL COM CERTIFICADOS FALSOS

PELO JUIZ ARY FRANCO FOI CONCEDIDA LIBERDADE AOS OUTROS IMPLICADOS

Ha dias noticiámos que a Camara Criminal da Côrte de Appellação havia concedido habeas-corpus em favor do ex-intendente França e Leite, do amanuense Braz Pereira de Sant'Anna e um outro, funccionario do Ministerio das Relações Exteriores, contra os quaes tambem foi decretada prisão preventiva pelo juiz Ary Franco.

A' vista dessa decisão, o alludido magistrado ordenou, hontem, que fossem postos em liberdade os accusados que não haviam, ainda, solicitado a Côrte de Appellação aquella medida, pois que, implicados no mesmo caso de falsificação de documentos de certidões para serviço eleitoral e pedido de emprestimo no Montepio Municipal, estavam em condições identicas ás dos beneficiados.

Inaugurou-se, hontem, a succursal do "Correio da Manhã" no Meyer

Inaugurou-se, hontem, no Meyer, com uma festa dedicada a jornalistas e pessoas de destaque dos suburbios, a succursal do "Correio da Manhã".

A solennidade foi iniciada pela bençam da sala de redacção, effectuada pelo padre Ildefonso Penalba. Após este acto, foi servida aos presentes uma farta mesa de dôces, tendo sido por essa occasião trocados varios brindes, os quaes foram encerrados pelo sr. Paulo Bittencourt, que, em rapidas palavras, agradeceu as homenagens prestadas ao "Correio da Manhã".

Foi inaugurado na agencia, ainda, o retrato do sr. Edmundo Bittencourt, offerta de um grupo de commerciantes daquelle prospero suburbio.

A direcção da succursal está a cargo do sr. Octavio Guimarães.

Creditos concedidos ás delegacias fiscaes

A Directoria da Despesa Publica concedeu ás delegacias fiscaes do Thesouro Nacional nos Estados de Sergipe, Minas Geraes, São Paulo e Paraná, os creditos de 8:250$000, 50$000, 1:336$396, 3:050$396, 3:056$377, 100$000, 150$, 100$, 100$, 57$, 25$013, 1:078$026, 200$, 3:025$600 e 20:812$000, para pagamento á d. Anna Almeida Falcão da Frota, José de Castro Quiroz, Prudente de Almeida Vilhena, Antonio Libanio, Gomes Teixeira, Oldemar Napoleão Alves Pereira, Hermeto de Carvalho, Godofredo de Macedo, José Olegario Bandeira de Mello, Francisco Lucindo da Fonseca, Silverio Antonio de Moraes e Abilio Gomes Chacon.

Os julgamentos de hontem na 3ª Camara da Côrte de Appellação

Sob a presidencia do sr. desembargador Nabuco de Abreu, reuniu-se, hontem, em sessão plena, a 3.ª Camara, julgando os embargos de nullidades seguintes: 6657 — Embargante, Ernesto Durisch; embargado, sr. Franklin de Souza Sampaio. Desprezaram os embargos, e 9514 — Embargante, Joaquim da Silva e Sá; embargado, Albino Nunes. Converteu-se o julgamento em diligencia, a fim de mandar proceder nova vistoria.

NOS CENTROS RECREATIVOS

DEMOCRATICOS

Com a sua fantastica animação e aos impulsos de uma poderosa banda militar, os "carapicu's" relizarão, hoje, a sua segunda sabbatina, desta temporada invernal.

Como de costume, o chôro irá até o amanhecer.

CONGRESSO DOS FENIANOS

Continuam no Senado as já famosas sabbatinas que terão, hoje, mais uma noite formidavel.

Para comparecel-a, como as demais, recebemos, de sua directoria, uma amavel permanente.

PRAIA CLUB

Para ás 21 horas está marcado o inicio da imponente soirée desse elegante centro de Copacabana.

Abrilhantado por uma excellente orchestra e intercalado das mais attrahentes novidades, as dansas deverão prolongar-se até alta madrugada.

ATHLETICO CLUB BRASIL

Commemorativa do seu 9º anniversario, será a pomposa festividade que hoje, em successivas novidades, terá o seu desfecho final em esplendente baile.

Entre essas novidades destaca-se o comparecimento de algumas "misses" cariocas, como tambem de um imponente corso inicial, partindo e regressando á sua séde.

BLOCO DOS TETE'AS

O querido bloco dos Tetéas dará, tambem, animadissimo baile, hoje, em seu "bibelot", á avenida Amaro Cavalcanti, em Encantado.

Chorará tristezas porque essa festa tem um programma delicioso.

PARAISO DA INFANCIA

O Paraiso da Infancia tambem se agitará, hoje, num imponente baile. Animar-lhe-á as dansas a famosa "jazz arranhaicéo".

UNIÃO DA MOCIDADE

A imponente novidade de hoje, desse club, terá seu inicio com um magistral corso de automoveis em homenagem ás misses suburbanas, o qual será secundado por um estrondoso baile que rolará até ás 4 horas da manhã.

AS FESTAS DE HOJE

O nosso registro recreativo annota, hoje, as seguintes festas:

DEMOCRATICOS — Sabbatina dansante.
CONGRESSO DOS FENIANOS — Sabbatina dansante.
CAPRICHOSOS DA ESTOPA — Baile.
LYRIO DO AMOR — Baile.
FLOR DO ABACATE — Baile.
PARAISO DA INFANCIA — Baile.
FENIANOS DE CASCADURA — Baile.
RECREIO 1/2 SANTA LUZIA — Baile.
CORBEILLE DE FLORES — Baile.
RECREATIVO DE BOTAFOGO — Baile.
FLOR DE BOTAFOGO — Baile.
KANANGA DO JAPAO — Baile.
EXCELSIOR CLUB — Baile.
APOLLO CLUB — Baile.
S. R. MODELO — Baile.
MIMOSO MANACA' — Nictheroy — Baile.
REINO DA FOLIA — Nictheroy — Baile.
RECREIO FAMILIAR — Espectaculo em beneficio de Carlota Superandio.
BLOCO DOS TETE'AS — Baile.

O "Almeda" no porto

Tendo procedido de Londres e escalas fundeou, hontem á noite, no porto, o paquete inglez "Almeda" da Blue Star, o qual conduziu para este porto alguns passageiros.

Para o prata leva, tambem, o "Almeda" poucos passageiros, na sua totalidade de turistas e commerciantes.

Inaugurado o Terceiro Congresso Rural do Rio Grande do Sul

PORTO ALEGRE, 24 (A. B.) — Inaugurou-se hoje aqui o Terceiro Congresso Rural. O acto da installação foi solenne, tendo comparecido o sr. Getulio Vargas, presidente do Estado.

OS DECRETOS HONTEM NA VIAÇÃO

Foram, hontem, assignados pelo sr. presidente da Republica os seguintes decretos, na pasta da Viação:

Supprimindo um logar de 4º escripturario na Repartição Geral dos Telegraphos;

Approvando projectos e orçamentos: para a construcção de uma casa de moradia do agente e augmento do armazem da estação de Sacramento, na linha de Catalão, da Companhia Mogyana de Estradas de Ferro; para a construcção de um predio destinado á residencia do ajudante do chefe do deposito de locomotivas da estação de Montenegro, na linha de Santa Maria-Porto Alegre, a cargo da Viação Ferrea do Rio Grande do Sul; e para o augmento de linhas na estação de Bocca do Monte, no trecho de Santa Maria a Uruguayana, a cargo da referida Viação Ferrea;

Prorogando, por cinco mezes, o prazo concedido pelo decreto n. 18.250, de 18 de maio de 1928, para a execução de melhoramentos na estação de Marechal Mallet, na linha de Itararé-Uruguay, a cargo da Companhia Estrada de Ferro São Paulo-Rio Grande;

Rectificando os decretos ns. 5.547, de 11 de outubro de 1928 e 18.549, de 28 de dezembro do mesmo anno, na parte referente ao nome da empresa contratante do serviço de navegação a que se refere o decreto n. 16.402, de 12 de março de 1924;

Approvando o projecto das obras de melhoramentos da barra do rio Tijucas e de parte do seu estuario, no Estado de Santa Catharina;

Demittindo Pautilo Martins Fontes de agente do Correio de Estancia, em Sergipe;

Exonerando, por abandono de emprego, Augusto Grande, de agente do Correio de Socavão, no Paraná; e por ter aceitado outro cargo publico federal, Pedro Annibal da Paixão, de telegraphista de 4ª classe da Repartição Geral dos Telegraphos e João Miranda Junior, de agente postal de Porto de Cima, no Paraná;

Nomeando: Nelson Maia, ajudante da agencia do Correio de Biriguy, São Paulo; Elisa Guaraná Botto, ajudante da agencia postal de Estancia, Sergipe; Mario Gonçalves de Aguiar, thesoureiro da agencia especial do Correio de Pelotas, Rio Grande do Sul; a auxiliar de praticante Geralda Ottoni de Carvalho, da Administração dos Correios de Minas Geraes, para o cargo de praticante; o praticante da referida Administração Virgilio Sant' Anna para auxiliar e Manoel Cesario Franco, tambem para auxiliar; promovendo a amanuense da Administração dos Correios de Minas Geraes, o auxiliar Moacyr de Abreu Junqueira; a continuo da Directoria Geral dos Correios, o servente de 1ª classe Domingos José Fernandes Junior; e na Repartição Geral dos Telegraphos, a 1º escripturario, o segundo Manoel Carneiro de Godofredo Soares; a 2º escripturario, o terceiro Germano Augusto Azambuja e a 3º escripturario, o 4º Paulo Werneck Corrêa de Lacerda;

O proximo festival da Casa Marcilio Dias

Com o prévio assentimento da sra. Washington Luis, presidente da Associação Mantenedora da Casa Marcilio Dias, resolveu o Conselho Deliberativo daquella associação effectuar uma festa de diversões variadas, no local da Casa Marcilio Dias, destinada ás familias dos officiaes de Marinha e pessoas de suas relações, e ás das pessoas que têm feito contribuições á Casa Marcilio Dias. Para organizar o programma da festa, que deverá realizar-se em um sabbado ou domingo em que a esquadra se encontra no porto, foi constituida pelo sr. Vice-Almirante Souza e Silva, presidente do Conselho, uma commissão composta dos srs.: capitães de mar e guerra F. Villar, capitão da casa; Amphiloquio Reis, capitão dos jogos; Adalberto Nunes, capitão do programma; Alves de Souza, capitão do movimento; Buarque de Lima, capitão de policia; Monteiro da Cruz, thesoureiro; capitão de corveta F. Xavier da Costa, secretario; capitão de corveta F. Velho Sobrinho, capitães tenentes Graciano Monteiro de Barros, Benjamin Sodré, Edmundo Muniz Barreto e Nereu Corrêa.

Os jogos e diversões serão para officiaes, senhores, senhoras, senhoritas, meninos e meninas e os vencedores receberão premios offerecidos pelos navios da esquadra e estabelecimentos navaes. Não haverá convites; as entradas serão pagas á razão de 2$000 por pessôa.

A abertura do curso da Faculdade de Medicina e Physiotherapia

Realizou-se, hontem, a sessão de abertura do curso da Faculdade de Medicina Physiotherapica. A criação desta Faculdade, feliz iniciativa do dr. Arthur Victor, vem preencher uma lacuna que se fazia sentir em nosso meio scientifico, qual a da ausencia de um ensino efficiente, desenvolvido, de um dos ramos mais importantes da Medicina hodierna, a Physiotherapia.

A sessão foi aberta pelo dr. Arthur Victor, que pronunciou algumas palavras, salientando a importancia da fundação, e desculpando-se da modestia das provisorias installações. Falou, em seguida, o dr. Luiz de Mendonça, cathedratico de Parasitologia, o qual proferiu um breve e substancioso discurso, impressionando vivamente o auditorio, não só pela profundeza dos conceitos emittidos, como pela forma por que os traduziu.

Não havendo quem quizesse substituir o orador na tribuna, foi encerrada a sessão inaugural.

Prejudicado o habeas-corpus

O juiz sr. Ary Franco, em exercicio, na 1ª Vara Criminal, julgou, hontem, prejudicado o "habeas-corpus" impetrado a favor de Luiz Perri, que allegava prisão illegal por parte do delegado do 12º districto policial.

Uma conferencia no Centro Literario 7 de Setembro

Amanhã, ás 16 horas, o professor Pedro Caram realizará, na séde do Centro Literario 7 de Setembro, á rua das Palmeiras, 110, sobrado, a sua conferencia sobre o thema: "O caminho da felicidade".

Durante a mesma conferencia haverá recitativos, por diversas moças e o poeta Silva Costa lerá a sua prosa "Vanguardista".

Diario Carioca

Director-thesoureiro
SEBASTIÃO MENDES DE BRITO

EXPEDIENTE

25 DE MAIO DE 1929

Redacção, administração e officinas
RUA ALCINDO GUANABARA, 5
Endereço telegraphico: "DIARIO CARIOCA"

Telephones:
) Redacção, Central 1559
| Gerencia, Central 0824
) Publicidade, Central 0178

ASSIGNATURAS

Para o Brasil:		Estrangeiro:	
Anno	40$000	Anno	70$000
Semestre . . .	20$000	Semestre . . .	35$000

Venda avulsa 100 réis — Interior, 200 réis

Secção de publicidade: Largo da Carioca, 13, Sobrado.

Prevenimos aos nossos amigos e clientes, que o sr. Arlindo Prudente deixou de ser nosso corretor official de publicidade.

Avisamos aos nossos annunciantes que só deverão pagar suas contas aos cobradores devidamente autorizados pela gerencia do "Diario Carioca", ou pelo chefe de nossa secção de publicidade, sr. Felippe E. de Lima.

SUCCURSAL, EM S. PAULO
Director: Paulo Duarte
Rep. Commercial: Octavio Barbosa
Rua Libero Badaró n. 6-2º andar — Tel. 2—2210

O CANDIDATO NACIONAL

Da parte de certos elementos liberaes do Brasil actual, tem havido uma apreciação muito injusta com referencia ao presidente de Minas.

O sr. Antonio Carlos encarna, em sua pessoa, presentemente, a causa da liberdade nacional. E' elle o centro e a base de quaesquer resistencias ao caciquismo do Cattete. Se escaparmos de uma presidencia Julio Prestes, no proximo quadriennio, devel-o-emos exclusivamente á politica do sr. Antonio Carlos.

Todos os mais presidentes de Estado, não fosse a habilidade do presidente de Minas, teriam de ceder á pressão do Cattete e este nomearia facilmente o futuro presidente da Republica. O Brasil soffreria essa ignominia de um caciquismo escancarado á face do Universo. Politicamente, o nosso paiz está abaixo do Panamá, do Equador, do Paraguay, das mais atrazadas republiquetas da America Latina, nenhuma das quaes nos excede na vergonha do regimen vigente no Brasil, em virtude do qual o nosso chefe da Nação, presidente-caudilho, nomeia cynicamente o seu successor, como o sr. Arthur Bernardes o fez, nomeando o sr. Washington Luis, e este só o não fará se o sr. Antonio Carlos dirigir a reacção nacional.

O actual presidente de Minas é o maior nome nacional no momento presente da nossa historia.

De Norte a Sul, de Este a Oeste, em todos os Estados, em todas as cidades do Brasil, o nome do sr. Antonio Carlos ecôa sonora e gratamente como o de quem despertou o Brasil para a grande e larga politica de rehabilitação do regimen democratico.

O nome do grande Andrada, ora na presidencia de Minas, já pertence á galeria grandiosa dos seus antepassados que tão alto souberam levantar o prestigio do Brasil.

Obedecendo fielmente ao lemma de que é preciso fazer a Revolução, antes que o povo a faça, o sr. Antonio Carlos, no Estado de Minas, realizou integralmente as aspirações maximas, mais extremas, do paiz, no actual momento, consagrando o voto secreto, e criou milhares de escolas para o povo, dando com o exemplo da sua actuação no governo mineiro a formula exacta da politica a ser seguida na esphera federal, afim de emergirmos da desagradavel crise politica em que se debate o paiz e que já se prolonga ha um decennio.

A situação do Brasil é grave. O povo brasileiro é integralmente revolucionario, em todos os Estados, de Norte a Sul, no interior, no litoral, por toda a parte.

No momento, ninguem póde fazer a Revolução. Mas, de uma hora para outra, sendo a historia governada pelos imprevistos, póde surgir uma circumstancia qualquer que permitta a victoria de um movimento revolucionario no Brasil. Ora, toda a Revolução é uma cartada arriscada, é uma aventura que ninguem sabe como acaba. A Revolução Franceza acabou com a tyrannia de Napoleão. A Revolução russa, de 1917, que derrubou a dynastia dos Czares, acabou na dictadura, de uma classe, do proletariado, abolidos todos os direitos e todas as liberdades.

A Revolução republicana de 1889, no Brasil, acabou no regimen dos Arthur Bernardes e Washington Luis.

Portanto, em regra, as revoluções não dão bons resultados. Só os espiritos soffregos, os energumenos, os impulsivos pódem ter enthusiasmos irrestrictos pela Revolução.

Mas, por outro lado, é preciso ver que quasi todos os brasileiros na actualidade são revolucionarios, pois já perderam a esperança de, por bem, melhorar o funccionamento das nossas instituições. E essa immensa maré, montante da reacção liberal, será, fatalmente, vencedora.

O sr. Antonio Carlos na presidencia da Republica abrirá as comportas do dique que contém a enxurrada, ora imprudentemente represada, das reivindicações liberaes do povo brasileiro e as canalizará e fará fluirem, tranquilla, calma e remansadamente, dando-lhe um alveo legal, dentro das instituições.

Com outro presidente qualquer essa enxurrada esbarrondará, quiçá o dique que a contém produzindo accidentes que ninguem póde prever.

Nós, no Brasil actual, possuimos uma Constituição que deve ser conservada como um dos melhores codigos politicos do mundo. O que falta no Brasil é só, e exclusivamente, eleições que não falsifiquem a vontade do povo. Precisamos tambem, essencialmente, disseminar o ensino popular, pois que, em conjunto, de mil brasileiros, no paiz inteiro, oitocentos não sabem ler nem escrever, ou, por outra, em cem brasileiros, oitenta não sabem ler nem escrever! E dizemo-nos um paiz civilizado!

Precisamos tambem, no Brasil, conservar intacto o presidencialismo vigente, que tão admiraveis resultados tem produzido como regimen administrativo efficiente, nos Estados Unidos e Argentina, bem entendido, com pleitos verdadeiros, mediante o voto secreto, e não com mystificações grosseiras, como as temos nas eleições brasileiras.

O sr. Julio Prestes, na presidencia da Republica, filhote do actual chefe da Nação, será a Revolução fatal e necessaria, pois que s. s. quererá continuar o absurdo regimen do presidencialismo fundado na falsificação eleitoral permanente da vontade do povo brasileiro.

Com o sr. Antonio Carlos teremos a victoria pacifica e integral dos ideaes revolucionarios que latejam em todos os cerebros brasileiros, e que, facilmente, explodirão amanhã em um movimento armado, se continuarmos a ter governos em luta aberta contra a Nação, como actualmente.

Perfeito não ha ninguem neste mundo. Os que vêem este ou aquelle defeito no sr. Antonio Carlos esquecem que nunca houve nem haverá no mundo nenhum homem sem defeitos.

O que se procura é aquelle que no momento melhor encarne as aspirações do paiz, aquelle que mais tem sabido satisfazer os desejos do povo, aquelle que mais larga corrente de sympathias tem provocado no paiz inteiro.

O que é preciso no Brasil é reconciliar as instituições com o povo, é criar neste um ambiente de sympathia para os governos, é acabar com essa luta estupida entre governantes e governados, quando, constitucional e legalmente, aquelles deviam ser os eleitos destes e é absurdo que vivam como agora em permanente refrega.

Em synthese, é preciso que as instituições politicas do Brasil evoluam, se aperfeiçôem, melhorem, se modernizem e saiam desta situação em que se encontram. Porque, politicamente, estamos no Brasil abaixo de todas as Republiquetas da America Latina.

O sr. Antonio Carlos já demonstrou cabalmente que comprehendeu com acerto admiravel o problema do Brasil actual e que sabe remedial-o com pericia. O sr. Antonio Carlos é, indubitavelmente, o maior estadista brasileiro da actualidade.

O Brasil é o unico, só e exclusivo, paiz do mundo onde ainda se discute o voto secreto, onde se recusa decretal-o, com o pretexto da incompetencia do povo, e isso sob o regimen de uma Constituição, qual a nossa, que prohibe expressamente que os analphabetos se alistem eleitores!

A proposito dessa incompetencia do povo, lembra-nos uma phrase de Confucio:

"Escolhendo logar para fazer o seu ninho, os proprios animaes mostram saber o que fazem. Será possivel que o homem seja menos intelligente que os animaes?"

MARIO PINTO SERVA

ACTOS LESIVOS DO ERARIO PUBLICO

— Os jornaes agitam uma questão, da maior importancia, e que foi objecto de artigos meus, em outras épocas, em que ainda havia algum resto de escrupulo nas espheras administrativas.

Mais de uma vez mostrei que, se o presidente da Republica, os presidentes e governadores dos Estados, o prefeito do Districto Federal, os ministros e os chefes de serviços publicos soubessem que, demittindo illegalmente um funccionario, a sentença do Poder Judiciario teria duas conclusões, a primeira condemnando o autor do acto illegal a pagar os prejuisos resultantes da demissão, e a segunda determinando que a União, ou o Estado ou a Municipalidade os pagasse, se o autor do acto o não fizesse, hypothese em que seria punido com cadeia, pela violencia praticada—nunca mais se registraria nenhuma demissão fóra das normas legaes, nenhum acto de arbitrio de autoridade.

Porque é preciso ponderar que o administrador desabusado que, por antipathia ou por mero autoritarismo, infringe a lei, ferindo direitos, pratica um roubo de dinheiros publicos, pois que, conscientemente, occasiona um prejuizo futuro ao erario da Nação, do Estado ou do Municipio. A expressão póde parecer forte, mas é justa. Tão deshonesto é aquelle que subtráe dinheiro dos cofres publicos, como o que, com um acto violente, dá logar a um prejuizo vultoso para o Thesouro publico.

A lei a todos obriga. Se os administradores dão o exemplo de menosprezo pela lei, com que autoridade moral poderão esses administradores citar leis ou dellas se soccorrerem, para punir funccionarios?

Um mascavinho que foi chefe de policia, em dias calamitosos para a Nação, demittiu illegalmente um commissario. Este foi bater á porta da Justiça e foi reintegrado.

O procurador sr. Hugo Simas, baseado na lei, mandou citar o mascavinho que deshonrou a administração, não, decerto, pela côr da pelle, mas pelos actos, a que indemnize a União do prejuizo resultante do acto illicito.

Conseguir-se-á fazer com que o autor da illegalidade pague o prejuizo?

Certo que não. O mascavinho deve estar rindo da idéa do sr. Hugo Simas...

A lei realmente diz que póde o Estado intentar acção reversiva para ir obter, do causador do damno, a indemnização do mesmo.

Mas quem, no infame regimen presidencial que ahi está, irá intentar acção reversiva contra o sr. Washington Luis para que elle pague o prejuizo certo que dará á União Federal com a demissão do sr. André de Faria Pereira e de funccionarios da Alfandega, contra os quaes nenhuma prova foi feita, de culpabilidade?

Quem intentará acção reversiva contra o director da Central do Brasil, que suspende e demitte funccionarios, contra lei expressa?

Quem intentará acção reversiva contra o director de Instrucção Publica Municipal, transferindo directoras de escolas urbanas para logares longinquos da zona rural, por mero desejo de violencia, de desrespeito a direitos jámais postergados pelas anteriores administrações:

Essa acção reversiva é, portanto, uma pilheria...

O unico meio de o autor da illegalidade pagar o prejuizo, seria se, na sentença de condemnação, fosse elle o primeiro condemnado. Desde que os condemnados são a União, o Estado ou o Municipio — viva a pandega: demitta-se contra a lei, e quem vier depois, que feche a porta.

E' por isso que sou muito tolerante com os pequenos ladrões do Estado. Afinal, elles apenas seguem o máo exemplo... A moralidade deve começar de cima para baixo e não de baixo para cima. Desde que os grandes, os poderosos, consideram a lei um trapo desprezivel, como se ha de querer que a severidade della só attinja os fracos e os desprotegidos?

CAMPOS DE MEDEIROS

O PRESTIGIO DA FARDA

Mal eu havia rabiscado a chroniqueta de hontem, sobre o exaggero dos uniformes em nossa terra, e a decadencia do prestigio militar, que esse facto naturalmente acarreta, logo vejo desmentida a minha hypothese pelos conceitos de uma revista ingleza, o *Tit Bits*, que insere esta noticia sensacional:

"Ninguem póde beijar a sua namorada nas praias enluaradas do Rio de Janeiro, a não ser os soldados, marinheiros, bombeiros ou policiaes. Todas as noites as praias são patrulhadas por cavalleiros de policia, que prendem todos os civis que ahi encontram, gosando, aos olhos do mundo, de um idyllio expressamente prohibido.

Entretanto, aquelles que vestem um uniforme são deixados em paz".

Essa impressão, por demais insinuante e pittoresca, tem o titulo — Abaixo o namoro!

Ora, ahi está como o inglez, que nos conhece de perto, confirma como bom observador o immorredouro prestigio da farda, que eu mesmo julgava decadente, neste paiz em que todo o mundo a veste.

Pois enganei-me. E como eu, muita gente boa. Elle ahi está firme, erecto como um monumento, e justamente em face daquillo que os homens mais cobiçam e as mulheres mais negam — o amor. De sorte que, para o humorismo britannico, representado solidamente pelas columnas do *Tit Bits*, no Brasil, só quem veste farda póde amar, e só quem ama póde ouvir estrellas nas praias cheias de luar do Leblon, do Flamengo ou do Leme. O pobre paizano, esse, coitado! se quizer tirar uma casquinha amorosa, terá que o fazer muito ás escondidas ou assentar praça na Marinha, no Exercito, na Policia ou nos Bombeiros, filiando-se ás hostes de Marte, de Neptuno ou de Vulcano, se pretender uma investida a Venus. E' o paganismo que retorna, em plena posse da sua liberdade erotica. E' o reinado dos deuses da fabula que de novo baixa á terra e a domina com as licenciosidades dionysiacas das suas farras, nas retumbantes quintas-feiras do Olympo.

Guerra aos mosquitos... perdão: guerra aos homens que pretendem amar sem o decoro dos botões dourados e dos rebrilhantes capacetes de guerra. Cupido, que já attingiu á edade precisa, vae fazer o serviço militar, para deleite das melindrosas romanticas que adoram os aspirantes e os cadetes sem o scepticismo daquella catharinense que chamava aos uniformes — a miseria enfeitada.

Está militarizada a fuzarca. Ao menos, na opinião do *Tit Bits*, para inglez ver...

Que pena que eu já esteja reformado!

GASTÃO PENALVA

TOPICOS DO "DIARIO"

O TEMPO

BOLETIM DA DIRECTORIA DE METEOROLOGIA

PREVISÕES PARA O PERIODO DAS 18 HORAS DE HONTEM A'S 18 HORAS DE HOJE

Districto Federal e Nictheroy — Tempo: bom, com augmento de nebulosidade. Temperatura: noite, menos fresca, em ascensão do dia. Ventos: predominarão os do quadrante norte.

Estado do Rio de Janeiro — Tempo: bom, com augmento de nebulosidade. Temperatura: noite, menos fresca, em ascensão do dia.

Estado do Sul — Tempo: bom, com nebulosidade em S. Paulo, Paraná e Santa Catharina; perturbar-se-á no Rio Grande. Ventos: variaveis.

SERVIÇO ESPECIAL PARA O TRAJECTO RODOVIARIO RIO—S. PAULO

Previsões para o periodo das 18 horas de hontem ás 18 horas de hoje

Tempo: bom, com augmento de nebulosidade. Temperatura: em ascensão. Ventos: predominarão os do quadrante norte.

A Policia ás voltas com a Justiça

Guilherme Gomes de Mattos deu queixa crime contra o delegado do 30.º Districto, sr. José de Oliveira Brandão Filho, por violencias e illegalidades praticadas por essa autoridade contra o sr. Germano Nunes Rodrigues. Os factos são conhecidos para que seja necessario relembral-os. Infelizmente o sr. Brandão Filho não é a unica autoridade policial que pratica essas violencias. Na policia, a regra geral é a arbitrariedade. Quando apparece um delegado, ou commissario, ou investigador, que não pratica violencias, o caso provoca a maior admiração, pela raridade. Entretanto, nem sempre é possivel testemunhar as scenas vandalicas da policia. E a verba secreta é tão tentadora, que em geral as testemunhas passam a não ter visto nada, como occorreu, por exemplo, no assassinio de Conrado de Niemeyer.

Desta vez, porém, o advogado Gomes de Mattos teve um pouco de sorte, porque reuniu onze testemunhas.

Já não é sem tempo que a Justiça mostre que os esbirros policiaes, das diversas graduações, não se acham exceptuados do Codigo Penal.

Bernardes ainda enfurnado

Anda toda a gente intrigada com o enfurnamento do sr. Arthur Bernardes. Annunciou-se que elle viera de Viçosa trazendo uns tantos discursos escriptos, para serem pronunciados no Senado, e até agora o homem não appareceu no Monroe. Doença ou mêdo? Doença não póde ser, porque ainda ha poucos dias appareceu elle num casamento, e por signal que em meio de uma vasta ostentação de força policial. Mas, se é mêdo, por que usar do mesmo processo bellico para garantir o pello?

Segundo se diz nas rodas politicas, os receios do ex-presidente, agora, não são de manifestações populares, mas de alguma irreverencia com que possa ser alvejado no proprio recinto da Camara Alta. Achando-se ausente o sr. Mello Vianna, elle não confia que o sr. Azeredo, na presidencia dessa casa do Congresso, reprima ou evite qualquer incidente humilhante para o governante do sitio. O sr. Azeredo, a seu vêr, tem excessos de liberalismo incompativeis com os seus principios. Por isso, teria resolvido esperar a chegada do sr. Mello Vianna, que é tambem um liberal, mas um liberal mais energico e interessado, como conterraneo e correligionario, em que seja bem resguardado o pello do infeliz.

A nova lei de fallencias

A nova lei de fallencias foi estudada no Senado por uma commissão especial, a do Codigo Commercial, cujos membros foram todos relatores parciaes da materia, cabendo uma parte da obra a cada um delles.

O governo fez força para que a importante tarefa legislativa se ultimasse antes do encerramento dos trabalhos do Congresso, no anno passado. Mas aquelle orgão technico, embora reconhecendo a urgente necessidade da reforma, não poude correr com a pressa reclamada pelo Cattete, porque assumptos de tamanha relevancia não devem ser alinhavados com precipitação. E o resultado foi que o projecto chegou á Camara na segunda quinzena de dezembro, não havendo mais tempo para despachal-o.

Agora o presidente da Republica deu ordens para que se botasse para a frente, a todo o panno, a proposição, e no intuito de evitar delongas com estudos que lhe parecem inuteis, uma vez que se devem dispôr as coisas á feição dos seus designios, mandou dizer no Palacio Tiradentes que não convinha entregar o caso a uma commissão especial, pois a de Justiça poderia encarregar-se do trabalho com um unico relator em condições de interpretar ou transmittir o pensamento governamental.

E foi isso precisamente o que se fez. Ficou sendo relator o sr. Marcondes Filho, deputado paulista, que despachará a proposição com a brevidade imposta pelo sr. Washington e nos termos que o sr. Washington quizer. Assim é mais pratico, mais rapido e mais claro.

Como se legisla neste paiz! Até nas questões de excepcional gravidade, que envolvem interesses geraes da maxima relevancia, quem dita as leis é o capricho do Poder Executivo.

O civismo da época

A idéa de se obter que cada membro do Congresso concorra com um dia de subsidio, na subscripção para o monumento a Deodoro, tem sido muito mal succedida. Tanto na Camara como no Senado, não são poucos os que se esquivam a essa contribuição, uns com evasivas, outros com uma recusa formal e franca. Por que essa má vontade dos senhores parlamentares para com uma iniciativa de caracter civico, para com uma homenagem á memoria de quem fundou a Republica que elles desfrutam á larga? Não se sabe. Sabe-se, entretanto, que entre os que se negam a contribuir, assignando a lista, figuram cavalheiros que sómente graças ao novo regimen fizeram a sua prosperidade politica e economica. Um delles o marechal Pires Ferreira, que, além de senador, é militar como Deodoro o foi, e, além de militar, é varias vezes millionario.

Admiram-se? Pois ha casos ainda mais interessantes. Exemplo: dos deputados por Alagôas — terra onde nasceu o proclamador — um apenas, ao que nos informam, o sr. Rocha Cavalcanti, consentiu em abrir mão dos 200$ pedidos para a obra destinada a perpetuar em bronze o seu grande coestadoano.

Entre nós, é assim mesmo. Quando se trata de banquetes e outros rapapés aos vivos que estão de cima, com a faca e o queijo nas mãos, não faltam os contribuintes solicitos, que não raro chegam até aos mais ridiculos pruridos de bajulação.

NA CAMARA

O elogio funebre do conselheiro Antonio Prado foi feito, hontem, na Camara, por tres brilhantes professores de direito: os srs. Francisco Morato, Plinio Casado e Manoel Villaboim. Cada um delles com a sua feição mental diversa.

O sr. Morato é um conferencista que possue extraordinarios recursos de dialectica. A emoção não lhe prejudica, em absoluto, o desenvolvimento do raciocinio, a agilidade da argumentação, nem a clareza da forma. Austero no gesto, no pensamento e, até, na voz...

O sr. Plinio Casado, ao contrario, é antes um emotivo, que obedece, sempre, aos impulsos da sensibilidade. Ha um forte sabor romantico na sua tão fulgurante oratoria. O seu discurso, de hontem, é uma pagina de arte, na intensidade emocional e na belleza das imagens classicas.

O sr. Manoel Villaboim dá a impressão de que, fazer um discurso, será sempre o maior sacrificio que lhe podem exigir. O seu espirito, o seu talento se fecha, quando elle apparece na tribuna, tal qual a sensitiva quando lhe tocamos... Tres ou quatro phrases que elle deva proferir, lhe serão sempre uma tarefa penosa e exhaustiva...

Estiveram, hontem, em visita á Camara, os membros da mesa do Senado, puxados pelo sr. Antonio Azeredo.

O sr. Rego Barros os recebeu em seu gabinete, onde palestraram sobre coisas mais ou menos frivolas, muito ao gosto, aliás, do espirito do coringa da politica nacional. Referiu-se este á "cordialidade dos poderes", esquecido, talvez, de que esses "poderes", ao que se deduz do seu discurso proferido ha poucos dias, são hoje... um.

"Tres poderes" — metaphora ironica...

Pois, para o sr. Azeredo, o poder unico não é o Cattete?

ORM

O MOVIMENTO INTELLECTUAL

(CRITICA E INFORMAÇÃO LITERARIA)

Berilo Neves, A COSTELLA DE ADÃO, (Contos). Typ. "Jornal do Commercio" — Rio.

O sr. Berilo Neves assigna, ha varios annos, — em meio á vasta e interessantissima collaboração em revistas e jornaes — collectaneas de "pensamentos" que não lhe dariam nunca um bom renome literario. São comprimidos que, ora pretendem ser humoristicos, e a de observação e de critica. E que ficam entre as maximas do Marquez de Maricá e as pillulas de humorismo involuntario do professor Austregesilo, ou os conceitos e sentenças do sr. Washington Luis.

Essa parte da producção literaria do sr. Berilo Neves deve ser a mais lida. Questão de metragem. E é uma desvantagem para o escriptor. Porque, por esses pensamentos, não se póde adivinhar no sr. Berilo Neves o escriptor tão interessante que nos revela o seu livro recem-apparecido.

Elle deu, aliás, um titulo infeliz á sua obra, o titulo que é o do primeiro dos contos de que se compõe o volume. A escolha da epigraphe dá uma idéa desagradavel de imitação: lembra os muitos outros parecidos que têm surgido em nossa literatura eminentemente imitativa.

Essa primeira chronica é, por signal, a *ultima*, uma pagina totalmente desinteressante, em que se conta, como mil vezes já foi contada, sem nada de novo, aquella idiota historia biblica da serpente. O autor fez, ahi, apenas um exercicio de "estylo", repetindo a lenda velhissima, numa linguagem toda de periodos sonoros, redondos e, é claro, ôcos. Uma prova escripta...

Acontece que esse conto está inteiramente fóra do genero, muito interessante, que o sr. Berilo Neves adoptou nesse livro.

Começando por esse recuo de millenios, o escriptor, do segundo conto em deante, avança alguns seculos. A acção de suas novellas, curiosissimas algumas, desenvolve-se no anno 1990, no anno 4.000, no seculo XXV... Como o autor possue — ao que podemos ajuizar — uma solida base de conhecimentos scientificos, suas visões do futuro não são simplesmente jogos livres e ousados de imaginação, mas uma antecipação mais ou menos scientifica das maravilhas a que poderá attingir o progresso humano. Partindo, ás vezes, de uma nova conquista da sciencia, elle acompanha, com a sua intuição e o seu engenho, naturalmente servidos por uma fantasia audaciosa, os desdobramentos e ascensões que virão a ter essas conquistas através dos tempos.

Mesmo quando esses sonhos do futuro attingem o absurdo e o fantastico, o inacreditavel para a nossa época, sente-se no autor o senso scientifico. Assim, em "O psychographo", "O homem synthetico", "No anno 2.000", "O sr. Carlos Autogenico". Observe-se que o sr. Berilo Neves, em varias das suas novellas, apenas retocou, com a sua opulencia imaginativa e os recursos literarios do narrador e do animador de scenas e figuras, sonhos, por assim dizer, scientificos, que constituem, já hoje, idéas fixas dos loucos geniaes, dos alchimistas da nossa época que, mettidos em laboratorios modernissimos, perseguem idéas prodigiosas como, por exemplo, o "homem mecanico".

Alguns dos contos do livro são verdadeiramente deliciosos pelo que contêm de absurdo e de imprevisto, pelo fantastico e o mirabolante dos espectaculos que o autor imagina e anima, com invulgar mestria, no mundo de muitos seculos adeante da nossa época.

"A Costella de Adão" é, sem duvida, um livro bem nascido para a publicidade, e que ha de estar em vesperas de esgotar-se nas livrarias — taes as multiplas seducções que offerece a todas as especies de leitores. — *B.*

*** *As revistas.*

"Movimento Brasileiro" (maio), traz um perfil do Conselheiro Antonio Prado, pelo sr. Graça Aranha; "Por Joaquim Nabuco. (Resposta ao sr. Medeiros e Albuquerque)", (editorial), uma replica excellente á critica feita por aquelle academico ao tribuno da abolição, a proposito do livro de Carolina Nabuco; na "Revisão de Valores", um estudo sobre Casimiro de Abreu; "Cartas de Wagner a von Bulow"; "O Embaixador Gerard e o Brasil", por Teixeira Soares; notas sobre Alencar, a proposito do seu centenario, e outros assumptos; "Repertorio", cheio, como sempre, de interessantissimas informações e commentarios da actualidade politica, literaria, scientifica e artistica no mundo.

No inquerito "Como pensam os Estudantes brasileiros", o sr. José Roballinho Cavalcanti declara não ter religião e procura vencer as tendencias mysticas, inclinando-se para o materialismo; é socialista com sympathias pelo communismo; applaude o movimento modernista brasileiro. "As figuras que mais influiram no seu espirito foram Claude Bernard, Disraili, Joaquim Nabuco e os professores Alvaro e Gabriel Osorio de Almeida".

O sr. Fernando Espozel é catholico, não praticante, comtista, anti-communista e socialista. Os espiritos que mais influiram na sua formação foram Comte e os srs. Afranio Peixoto e Paulo Setubal...

O sr. Francisco Eulalio Nascimento Silva é catholico praticante, anti-bolchevista e, em philosophia, está com o utilitarismo de Spencer.

Finalmente, o sr. Eduardo Victor De Lamare, um homem-"pot-pourri": é catholico praticante, neo-thomista, socialista moderado, "discorda do communismo em si, mas o acompanha quando as suas doutrinas se confundem com os socialistas", e, sendo contra o fascismo, "admira Mussolini pela sua obra".

A PROPOSITO DE TUYUTY

Mais uma vez, hontem, deante da estatua de Osorio, na Praça 15 de Novembro, e com a presença dos altos dignitarios do paiz, postaram-se em continencia as bandeiras e as bayonetas das nossas classes armadas. O espectaculo é quasi sempre o mesmo, variando, apenas, quanto ao numero dos que, nos campos do Paraguay, ouviram a voz de mando do heroico filho dos pampas. De anno para anno, a morte faz largos claros nas fileiras alquebradissimas dos veteranos.

Foi-se já o tempo em que, nesse dia, se tinha como coisa fatal a perlenga historico-literaria do coronel Azevedo Pimentel, que, de passadeira de guerra á botoeira da sobrecasaca, deixava a tranquillidade do seu posto de Depositario Publico e atirava para as columnas dos jornaes, sob sua assignatura, a descripção do feito, egual no fundo, mais ou menos variado na forma.

A morte poupou-lhe essa repetição, já ha uma dezena de annos talvez, como, felizmente, o que chamam o dynamismo da época, fez com que se recolhessem aos bastidores uns tantos cavalheiros que no sopé da estatua, arengavam ás massas, gritando os feitos das armas brasileiras de 1865, esquecidos de que o faziam, muita vez, deante dos nossos inimigos eventuaes de hontem, e aos quaes, hoje, não nos cansamos de chamar "povo irmão".

Por isso mesmo é que, deante das bandeiras e bayonetas, hontem, em continencia, nos veiu á lembrança o que se passou naquelle mesmo logar, por occasião de uma dessas mesmas solemnidades. Vão já uns oito annos, talvez, quando ouvimos o alludido militar paraguayo numa feliz allocução, enaltecer Osorio como um dos maiores guerreiros de sua época, devendo cultuar-se a memoria do mesmo, porém, "como um poderoso elo entre os povos paraguayo e brasileiro, que, de mãos dadas, deante de sua imagem, deviam varrer todas as recordações, por maiores que fossem, das horas de sangue que tinham sido como um opprobrio para os dois paizes"...

O peor é que a lição dada pelo official paraguayo não aproveitou...

JOÃO PRUDENTE

MUSICA

✻ *O Circulo Internacional da Juventude Artistica* — Deve ter-se inaugurado em Paris, no dia 23 de abril, essa associação, iniciada por musicos e cujo objectivo é auxiliar a todos os jovens artistas de qualquer paiz, cujas condições materiaes não permittem possam apparecer e cujos esforços quasi sempre se mallogram.

O Circulo visa todas as modalidades da arte, da architectura ao cinema.

Todavia, por emquanto, restringe sua acção aos musicos. A séde é Paris, mas vão ser criadas filiaes em todas as grandes capitaes européas. Já está constituida a Commissão de honra parisiense, o que significa não ser tentativa inconsistente esse projecto.

Já existe até secretario, o sr. Léo Maslowsky, a quem podem ser dirigidos quaesquer pedidos de informação (24 place Charles Fillion, 17º.).

✻ *Operas filmadas* — Que vae ser do Theatro Lyrico, pergunta Comoedia, com as operas filmadas?

Sabe-se que nos Estados Unidos se organiza actualmente uma poderosa companhia para a filmagem de operas.

Tal empresa é possivel com os resultados das ultimas experiencias de synchronização do film e do disco.

Vamos ter operas cantadas em cinema com elencos formidaveis, orchestras maravilhosas e encenações estupendas.

Que vae ser da scena lyrica nesse caso?

E' natural, pois, a preoccupação dos artistas lyricos, do regente aos coristas, ameaçados sériamente no seu pão quotidiano, que Deus lhes dá, mas o argentario americano vae tirar com o deus dos deuses: o dollar.

✻ *Friedman* — Dará seu primeiro concerto hoje, no Theatro Lyrico, ás 17 horas, o grande planista Ignacio Friedman, cuja prodigiosa figura tanto dignifica a technica pianistica e a arte musical.

Friedman tem, no Rio, admiradores incondicionaes e quaesquer que sejam as restricções possiveis a uma ou outra de suas interpretações, não diminuem ellas a alta conta em que todos o têm, na Europa ou na America.

Friedman é, muito legitimamente, o annunciado *gigante* do teclado.

AZALAI.

COISAS QUE ACONTECEM...

Conforme dissemos, o sr. Washington Luis, entre o Barba e o Chocolate, ficou hesitante em qual dos pugilistas apostaria. Mas afinal, depois de comer a tão apreciada linguiça com farofa, decidiu-se pelo Chocolate. E o Chocolate venceu! Como se vê, é tal a força do presidencialismo, que, mesmo lá fóra, os presidentes daqui dominam, quando se deliberam a apostar!

✻ ✻ ✻

Um telegramma de Washington, diz que o boletim do Ministerio do Commercio, publicado hontem, declara que uma "informação procedente do Rio de Janeiro, expressa a opinião de que o cambio brasileiro *ficará definitivamente estabilizado*, devido a ter-se dominado *a fraqueza do mercado no começo de abril*, em virtude da annunciada acquisição de um credito de 5.000.000 de libras esterlinas a 6 mezes de prazo, com opção a outro de 15.000.000 de libras ao vencer o primeiro credito".

O leitor entendeu? Nem eu.

Foi pena que o boletim não dissesse o nome do informante do Rio de Janeiro, porque o procurariamos para esclarecer a embrulhada dos milhões.

Mas, no meio da trapalhada telegraphica, tiram-se, entretanto, com algum esforço, as seguintes conclusões:

1.º — Que o informante do Rio, ou é o sr. Botelho, da Avenida Passos, auxiliado pelos máos espiritos que o perseguem, ou o proprio sr. Washington Luis;

2.º — Que, tendo sido dominada *a fraqueza do mercado, de principio de abril*, naturalmente, ao meiado desse mez, todavia a dita fraqueza só se transformou em força em fim de maio (!);

3.º — Que foi á custa de um credito de 5.000.000 de libras esterlinas a 6 mezes de prazo, que a fraqueza do mercado se converteu em força, resistindo, porém, a molestia cambial por mais de um mez, ao cabo do qual o medico-financista, conseguiu a estabilização... das melhoras;

4.º — Que, todavia, o doente ameaçou nova crise, pelo que o doutor comprehendeu que é necessaria nova dose de remedio: 15.000.000 de libras.

E é provavel que, acabando a droga, o doente fique estabilizado... no tumulo.

✻ ✻ ✻

A Camara elegeu a sua Commissão de Finanças. Entre os financistas figura o... "dr". Miranda Rosa.

Foi uma eleição justa, porque, havendo necessidade de cavar "saldos", cada vez maiores, era imprescindivel um cavador emerito da força do que foi eleito. Todo o perigo é se elle, para mostrar habilidade, resolve, trocando a enxada por outro instrumento, fazer uma operação de raspagem, daquellas que são realizadas pelo tambem "dr." Joaquim de Mello, no Estado do Rio...

Y. Y.

T H E A T R O

VIDA MUNDANA

ANNIVERSARIOS

Fazem annos hoje:
Sras.: Dinorah de Almeida Silva, Carmen de Oliveira Gomes e Deolinda Ferreira Pinto; srtas.: Eunice Mello de Castro, Aspasia Silveira e Maria Helena Vieira; srs.: Octacilio Fernandes, Djalma Ferreira e Olavo Teixeira do Nascimento.

— Passa hoje, o natalicio do sr. Sylvio W. Netto Machado, advogado nesta capital.

— Transcorre, hoje, a data natalicia da sra. Dalila Xavier Pinto, esposa do sr. Creso Pinto, da publicidade do "O Jornal".

— Transcorreu, hontem, o 1º anniversario do menino Mauro José, filho do sr. Carlos José de Almeida e de sua exma. esposa sra. Anezia Roszaniy.

NOIVADOS

Com a srta. Rita Bernardes, filha do sr. Arthur Bernardes, contratou casamento o sr. Christiano de Freitas Costa.

CASAMENTOS

Realiza-se, hoje, o enlace matrimonial da srta. Amelia Simões Freire, com o sr. Carlos Fusta Neves.

Servirão de padrinhos, por parte do noivo, no civil, o sr. Ottom de Mello e senhora, e por parte da noiva o sr. Arnaldo Costa e senhora. No religioso, serão padrinhos do noivo o sr. Narciso Joaquim Canario e exma. esposa, e da noiva o sr. Antonio Joaquim Canario e viuva Virgilio Aguiar.

Ambos os actos serão realizados na residencia dos paes da noiva, á Avenida Atlantica, 612.

NASCIMENTOS

O lar do casal Manoel Ferreira-Izabel Carneiro Ferreira está em festas com o nascimento da menina Lucy.

— O sr. Arlindo Fróes, professor do Collegio Pedro II, e sua exma. esposa, annunciam o nascimento da sua filhinha Arlette.

RECEPÇÕES

Por se achar ausente o embaixador Mora y Araujo, não se realizará na Embaixada Argentina a recepção habitual, por motivo da festa nacional que transcorre hoje.

SERENATA CLUB

E' amanhã, que o Serenata Club, de Paquetá, dará, na Chacara da Moreninha, o seu primeiro festival sportivo da presente estação.

Esta festa, cuidadosamente organizada pelas srtas. Esmeralda Nazareth de Souza, Ivette Missick Guimarães e D'Annunzia Pinheiro, que formam a directoria do club, deve alcançar o exito caracteristico das reuniões dessa elegante sociedade recreativa.

No Theatro Lyrico

O SUCCESSO DE "O CASO DO DIA"

Poucas vezes no Rio de Janiero se tem assistido ao successo de uma alta comedia, como o que vem obtendo "O caso do dia", do sr. Ramada Curto, no Theatro Lyrico, pela Companhia Rey Colaço-Robles Monteiro. A encantadora peça na interpretação magistral dos artistas da sympathica "troupe" portugueza, entre os quaes se destaca como astro de primeira grandeza, Amelia Rey Colaço, é realmente um espectaculo que satisfaz todos os anseios de arte do espirito mais exigente. "O caso do dia" tem, hoje e amanhã, á tarde, e á noite suas ultimas representações por ter a companhia fatalmente de mudar de cartaz, realizando, segunda e terça-feira, a pedido, reprises de "Topaze" e "Romance".

"A CASTRO", TRAGEDIA SEISCENTISTA, NA PROXIMA SEMANA

A Companhia Rey Colaço-Robles Monteiro brindará o publico carioca, na proxima semana, com um espectaculo de alto merito literario e artistico: a representação da tragedia "A Castro", de Antonio Ferreira, seiscentista portuguez, adaptada á scena moderna por Julio Dantas.

"A Castro" quando levada á scena em Portugal, despertou um coro de louvores da critica e do intellectualismo luso. E' que, a par do valor intrinseco da obra, havia a considerar a maneira por que foi comprehendida e vivida por esses dois grandes artistas da scena portugueza, Amelia Rey Colaço e Robles Monteiro e por seus companheiros de gloria.

"A Castro" que é a historia dolorosa da grande infeliz que "só depois de morta foi rainha", alcançará, entre nós, brilhante successo.

DACTYLOGRAPHIA
Aulas diurnas e nocturnas.
ESCOLA REMINGTON
Rua 7 de Setembro, 67

COMPANHIA MARGARIDA MAX

"GUERRA AO MOSQUITO !" E A OPINIÃO DE DÓRA BRASIL, NOVO ELEMENTO QUE O RIO VAE CONHECER

Dentre os elementos que a Empresa M. Pinto vae lançar, Dora Brasil occupa um logar saliente. E' uma representante authentica do norte do paiz, onde começou a interpretar a canção nacional e o samba. Dora está fadada no theatro ligeiro a seguir as pegadas da interessante interprete da musica brasileira — Aracy Cortes. E' desembaraçada, diz bem e é graciosa. Tem seu logar bem definido no elenco de Margarida Max.

Em "Guerra ao mosquito!", criará um samba que ha de marcar época. E' de autoria do maestro Sá Pereira.

Em pleno ensaio de "Guerra ao mosquito!" fomos encontral-a.

Assim Dora Brasil nos falou:

— Agora é que vou conhecer o publico do Rio e só posso ter orgulho em fazel-o na grande Companhia Margarida Max, a estrella brilhante e querida de sempre.

— Gosta da peça e dos seus papeis?

— A revista de Marques Porto e Luiz Peixoto é um caso serio; é do outro mundo. Graça a valer e montagem fantastica.

— E os interpretes?

— O elenco tem o escol do theatro de revista, Pinto Filho, Danillo, Grijó, João Martins, Max, Rubens, Santarelli, Calazans, P. Dias, etc., etc., sem citarmos o elemento feminino onde só se vê estrellas como Edith Falcão, Elza Gomes, Sarah Nobre e a interessante Guy Martinelli.

LA REINE
PO' DE ARROZ SUBLIME E MUITO ADHERENTE
Dep. Perfumaria Mascotte. P. Tiradentes, 18-20. Phone: C. 1112

No S. José

"NÃO POSSO VIVER ASSIM" SAINETE BRASILEIRO, SEGUNDA-FEIRA

Devem, por certo, coroar-se do melhor exito, segunda-feira proxima, no São José, as primeiras representações de "Não Posso Viver Assim"..., a peça que Miguel Santos escreveu para a Companhia de Theatro Comico apresentar como o typo do sainete brasileiro.

Nas sessões de 4.20 e 8.20, apresenta-se esse novo original, a que ensaios rigorosos procedidos pelo professor Eduardo Vieira estão dando todo o apuro scenico que exige, tarefa essa facilitada em grande parte pelo esmero com que todos os artistas estudaram seus papeis. Manoelino Teixeira, por exemplo, está encantado com o papel que lhe coube, o Pedro, um galã comico perfeito, destituido de quaesquer aspectos burlescos, e delle o applaudido actor dará cabal conta, como tambem Manoel Durães no Terencio, incorrigivel madraço, parasita renitente, que tem preponderancia na acção da peça, que envolve as peripecias de um caso amoroso, tratado em suas minimas subtilezas pela experiencia do consagrado theatrologo.

"Não Posso Viver Assim"..., tem poucos papeis femininos, sendo os de mais destaque confiados á Lia Binatti, que encarnará com a sua graça vivacissima uma interessante "soubrette", desempenhando Olga Navarro a figura de Guiomar, um papel que exige a desenvoltura, o sentimento de uma legitima comediante como o é essa festejada actriz. Affonso Stuart, num engraçado prestidigitador, Fernando Rodrigues, Lecticia Flora, Arthur Castro, Roque da Cunha cooperam excellentemente para o successo que o sainete brasileiro vae ter no São José.

Hoje e amanhã, ultimas de "Annita Quitandeira", a engraçadissima burleta vaudevillesca de Freire Junior.

Na tela, o São José exhibe "Quatro Diabos", super da Fox, com Janet Gaynor, Charles Morton, Nancy Drexel, Barry Norton, Mary Duncan.

Segunda-feira, com a renovação do programma, "A Arte de Amar", da Warner Bros, com Syd Chaplin; e "Conquistando os Ares", com David Rollins e Sue Carroll.

I. N. M.

O PREMIO DE VIAGEM

Estará aberta na secretaria do Instituto Nacional de Musica, pelo prazo de 30 dias, a contar de 25 do corrente, a inscripção ao concurso a premio de viagem ao estrangeiro, para os ex-alumnos do estabelecimento laureados com o 1º premio — medalha de ouro, no curso de piano.

HOTEL DOS ESTRANGEIROS
Communicamos aos nossos clientes, amigos e ao publico em geral a reabertura do restaurant, estando marcado para o proximo domingo, 26 do corrente mez, a reabertura official do hotel.
Rio, 21 de maio de 1929.
A GERENCIA

DOENÇAS SEXUAES NO HOMEM
DR. JOSE' DE ALBUQUERQUE
Diagnostico e tratamento das diversas doenças e affecções sexuaes no homem e da
IMPOTENCIA em individuos moços. R. Carioca, 72. De 1 ás 6.

LIVRARIA ALVES
Livros collegiaes e academicos. — RUA DO OUVIDOR, 166.

A Casa Bradford
A Rua do Rosario n. 161
Vende á preços reduzidos, casemiras de lã, proprias para a estação, capas e sobretudos modernos.
VER PARA CRER

No Recreio

A "FESTA DO PERFUME"

Na noite de 31 do corrente será realizada no Theatro Recreio, a interessantissima "Festa do Perfume", cujo programma consta de varios attrativos, inclusive a distribuição de perfumes Myrurgia, de Barcelona.

Continua em scena, com immenso successo a revista "Laranja da China", de Olegario Marianno.

"VAMOS DEIXAR DE INTIMIDADE"

Correm animados, no Theatro Recreio, os ensaios da nova e apparatosa revista em 2 actos e 35 quadros: "Vamos deixar de intimidade...", firmada pelo notavel poeta e escriptor Olegario Marianno, com quatro "sketches" comicos do humorista Humberto de Campos (Conselheiro X. X.), original este destinado a substituir, no cartaz, "Laranja da China!". "Vamos deixar de intimidade...", assim estamos informados, será um verdadeiro deslumbramento de scenographia e de indumentaria, e marcará as maiores e mais palpitantes novidades do nosso theatro deste genero.

O FADO E OS SEUS CULTORES NO BRASIL

Terça-feira proxima, no Recreio, em duas sessões, realiza-se a apresentação á platéa carioca dos cultores do fado portuguez no Brasil, juntamente com um acto da revista "Laranja da China...".

Haverá um torneio entre os que tocam e os que cantam. O jury para a distribuição de premios aos vencedores será presidido pela maestrina, sra. Francisca Gonzaga. Já se inscreveram para a festa de 28, no Recreio, ás cantoras Candida Leal, Aurora Aboim, cantores Hanassés de Lacerda, Augusto de Albuquerque, Pedro Anibal Lazaro e tocadores Manoel Carannés, Narciso Lamitas e muitos outros.

DINHEIRO A GRANEL !..

Novamente outra sorte grande hontem paga pelo "Ao Mundo Loterico" — rua do Ouvidor, 139. O felizardo foi o sr. Arthur Victorino, residente á rua do Lavradio n. 105, possuidor de 1|10 do bilhete n. 11.170, ante-hontem premiado com 100:040$000 e tambem foi pago ao sr. Manoel Esteves, residente á rua Theophilo Ottoni, 46, (deposito de Gêlo), o bilhete inteiro n. 8.904 premiado com 4:040$000, 3º premio da mesma loteria e que tambem foi vendido no "Ao Mundo Loterico", que ainda aguarda os felizardos de S. João d'El Rey, Bom Jardim e Ouro Fino, para o immediato pagamento da outra sorte grande, ante-hontem alli vendida. E' em "réprise" para hoje os 100:000$000 por 10$, meios 5$, fracções 1$, com mais 10 finaes de reclame assim como nas loterias de S. João e S. Pedro e os 2 numeros em cada bilhete para as loterias Federaes.

No Theatro Phenix

A ESTRELLA THEDA DIAMANT

Theda Diamant, a estrella e primeira ballarina da Companhia de Vaudevilles musicados com quadros de nu' artistico, é assim chamada por possuir um formoso diamante, uma pedra custosissima, presente do poderoso marajah de Kapurtala na sua passagem por Paris. Mulher extremamente formosa e elegante, Theda é possuidora, além desse sumptuoso diamante, de joias avaliadas em 850 contos e uma rica collecção de custosas toilettes tanto de passeio como para a scena. Calcula-se que só em roupas e adereços para theatro esta famosa actriz tem empatado quantia superior a trezentos e cincoenta contos. Pelo "Mendoza", que chega hoje, de Marselha, vêm contratadas doze lindas pequenas que virão formar o conjunto dos quadros de nu' artistico. A estréa se dará quarta-feira, 29, com o vaudeville musicado "A Ilha dos Prazeres", que tem um engraçadissimo entrecho e magnificos scenarios.

PARA A PRESENTE ESTAÇÃO
— a —
Casa das Fazendas Pretas
está expondo as ultimas creações das principaes casas parisienses.
141
AVENIDA RIO BRANCO
141

Friedman

A ESTRE'A, HOJE, DO "TITAN DO TECLADO"

O culto publico do Rio de Janeiro vae ter, hoje, á tarde, occasião de applaudir de novo, uma das maiores celebridades pianisticas contemporaneas Ignaz Friedman que pela terceira vez visita o Brasil. Nome consagrado em toda a Europa e nos Estados Unidos, paiz que tem tentado monopolizal-o, Friedman (tornou-se famoso sobretudo como interprete de Chopin.

E' o seguinte o programma que o illustre virtuoso executará logo mais á tarde no Lyrico.

PRIMEIRA PARTE

"Ballet", Glick — Friedman; "Gavotte", Gluck — Brahms; "Bagatelle si menor", Beethoven.

SEGUNDA PARTE

"Carnaval", op. 9 — Schumann — Preambulo, Pierrot, Arlequim, Valsa nobre,, Eusebina, Florestan, Coquette, Replica, Papillons, Letras dansantes, Chiarina, Chopin, Estrella, Reconaissance, Pantalon e Colombina, Valsa allemã, Paganini, aveu, Promenade, Pause, Marcha.

TERCEIRA PARTE (Dedicada a Chopin)

Serenade si bemol maior, Nocturno mi maior, op. 63", "Fantasia si menor", "Mazurka do sustenido maior", 2 estudos op. 10.

QUARTA PARTE

Serenade, "Lizst — Schubert" "Estudo fa menor", Liszt; Improviso sobre um thema de Debussy, Kodaly, Voz de primavera, Strauss — Friedman.

Esse recital é o primeiro de assignatura Friedman e o quinto da assignatura cumulativa.

SANGUE RICO
cheio de vigor e vitalidade, só se adquire com alimentos sadios. A Emulsão de Scott, além de tudo é um alimento concentrado e rico em vitaminas. Experimente-o para vencer a fraqueza.

EMULSÃO de SCOTT

VIDA MUNDANA

CHÁS DANSANTES

Amanhã, domingo, ás 20 horas, o America F. Club, vae abrir os seus salões para um chá-dansante offerecido aos seus socios.

As dansas serão animadas por uma "jazz-band", devendo prolongar-se até ás 12 horas.

FESTAS

Haverá, hoje, uma noite de arte no Tijuca Tennis Club, devendo Sing-Low fazer varios numeros de magia.

Far-se-ão ouvir distinctas senhoritas em recitativos, canto e musica.

— O Praia Club abre, hoje, os seus salões para uma festa aos socios e respectivas familias.

ALMOÇOS

Pelos auxiliares da casa A. M. Pinto & Cia., será offerecido amanhã, no Itajubá-Hotel, ao chefe daquella firma, sr. Augusto Macas Pinto, um almoço por motivo do seu proximo embarque para a Europa, a bordo do "Asturias".

VIAJANTES

Pelo "Sierra Ventana", chegou a esta capital o prof. Kucsinski, do Instituto de Pathologia de Berlim.

O eminente scientista, que se faz acompanhar de seus medicos assistentes, demorar-se-á no Rio, seis mezes afim de estudar a febre amarella.

— Pelo "Itapé", chega, hoje, de Fortaleza, o deputado José Accioly, chefe do Partido Conservador Cearense, o que viaja em companhia de sua esposa e da srta. Thais Accioly.

— A bordo do "Itapé", é esperado, hoje, o sr. Deodoro de Mendonça, novo deputado pelo Estado do Pará.

ENFERMOS

Procedente de S. Paulo, acha-se internado no Instituto Paes de Carvalho o sr. José Mercaldo Neder, que foi operado pelo dr. Samuel Guimarães Pereira.

MISSAS

Rezam-se, hoje, missas por alma das seguintes pessoas:

Marechal Santos Dias, ás 9 horas, na egreja do Carmo;

— Thereza Gomes de Souza, ás 9 horas, na egreja da Gloria;

— Lydia Martins Figueiredo, ás 9 horas, na egreja do S. S. Sacramento;

— João Manoel Rodrigues dos Reis, ás 9,30 horas, na egreja da Conceição e Boa Morte.

— Manoel Antonio Pacheco Guimarães, ás 9,30 horas, na egreja de S. Francisco de Paula.

AS IRRADIAÇÕES DE HOJE

RADIO SOCIEDADE DO RIO DE JANEIRO

12 horas — Hora Certa. Jornal do Meio Dia. Supplemento musical até 13 horas.

17 horas — Hora Certa. Jornal da Tarde. Supplemento musical.

17.15 horas — Quarto de Hora Infantil pela srta. Stella Velloso.

18 horas — Previsão do tempo.

18,50 horas — Transmissão em radiotelegraphia do programma a ser executado amanhã no Studio da Radio Sociedade do Rio de Janeiro.

19 horas —Hora Certa. Jornal da Noite. Supplemento musical. Discos variados.

20,30 horas — Programma especial de discos Brunswick.

21,15 horas — Ephemerides Brasileiras do Barão do Rio Branco. Notas de sciencia, arte e litteratura. Momentos literarios pelo poeta Attilio Milano. Radio-Jornal. Ultimas noticias do dia. Commentarios. Notas de interesse geral. Programma de musica typica no Studio da Radio Sociedade do Rio de Janeiro com o concurso da orchestra Brunswick, sob a regencia do maestro J. Thomaz.

RADIO CLUB DO BRASIL

Das 13 ás 13,10 horas — Boletim commercial e noticioso. Das 13,10 ás 14 horas — Programma de discos variados. Das 16 ás 17 horas — Programma de discos variados. Das 17 ás 17,10 horas — Boletim commercial e noticioso. Das 19 ás 20,30 horas — Concerto da orchestra do Hotel Avenida, notas de interesse geral e discos variados nos intervallos. Das 20,30 ás 20,55 — Programma especial de discos. Das 20,55 ás 21,05 horas — Intervallo para recepção dos signaes horarios. Das 21,05 ás 21,[illegible] — Boletim para o interior [illegible] paiz. Das 21,15 horas em deante — Concerto vocal e instrumental, do Studio do Radio Club do Brasil com o concurso da soprano srta. Lydia Hime, do tenor Oscar Gonçalves e da orchestra do Radio Club do Brasil: 1 — Rossini — Ouevtrure — A garça ladra, pela orchestra do Radio Club do Brasil; 2 — Cataigni — La Wally, pela soprano srta. Lydia Hime; 3 — Canto, pelo tenor Oscar Gonçalves; 4 — Becco — Serenata amorosa, pela orchestra; 5 — Toselli — Serenata, pela soprano srta. Lydia Hime; 6 — Canto, pelo tenor Oscar Gonçalves; 7 — a) Nevin — Narcisus; b) Schubert — Serenata, pela orchestra do Radio Club. 2ª parte — 8 — Puccini — Fantasia da opera Tosca, pela orchestra; 9 — Canto pela soprano professora srta. Lydia Hime; 10 — Canto pelo tenor Oscar Gonçalves; 11 — Volpati — Contemplation, pela orchestra do Radio Club do Brasil; 12 — Canto pela srta. Lydia Hime; 13 — Canto pelo tenor Oscar Gonçalves; 14 — Gounod — Bailado, pela orchestra do Radio Club do Brasil.

SOCIEDADE RADIO EDUCADORA DO BRASIL

Das 18 ás 19 horas — Programma de discos variados.

Das 20,30 ás 21 horas — Programma de discos Parlophon.

Das 21 ás 21,15 horas — Programma especial em discos Columbia.

Das 21,15 horas em deante — Programma de discos seleccionados.

O Studio e a Secretaria da Radio Educadora do Brasil acham-se abertos das 16 horas em deante, na rua Treze de Maio n. 44, 2º andar, telephone Central 1053.

MARITIMAS

SURPRESAS AGRADAVEIS NA PROXIMA ASSEMBLEA DO LLOYD

Na proxima assembléa de accionistas do Lloyd, a reunir-se, talvez, entre 6 e 8 de junho proximo, esperam-se surpresas agradaveis, todas em beneficio da empresa e de quantos alli hoje, satisfeitos, trabalham.

Assim é que já ha certeza que permanecerão directores da casa os srs. cmte. Romeu Braga e Amantino Camara e, em caso que não seja supprimido (pela reforma dos estatutos) o cargo de presidente, será nomeado sub-director effectivo o capitão de longo curso, sr. Julio Brigido, actual director do Departamento do trafego, que é um cargo correspondente a sub-director.

Mas — isso é o que se fala na Praça Servulo dourado — caso não seja supprimido aquelle cargo é fóra de duvida que o sr. Amantino Camara passará a director-presidente e, assim, a asesmbléa elegerá director-commercial o mesmo cmte. Julio Brigido.

O "CMTE. VASCONCELLOS" REPLETO DE CARGA E PASSAGEIROS, FEZ UM FRETE APRECIAVEL

O "Cmte. Vasconcellos", sob o commando do capitão de longo curso, sr. Mariano Costa, entrou, hontem, de portos do norte, trazendo os porões abarrotados de carga e a secção de camara repleta de passageiros, nas duas classes. Este navio, desse modo, segundo soubemos, fez um frete importante, deixando á companhia um lucro liquido de algumas dezenas de contos.

O "CUYABA'" ENTRA HOJE

Procedente da Allemanha, sob o commando do capitão de longo curso, sr. Antonio Cavalcante, amanheceu, no porto, o transatlantico "Cuyabá", recentemente reconstruido nos estaleiros de Mocanguê, do Lloyd, sob a direcção sabia e segura dos srs. cmte. Romeu Braga e Alberto Belfort Bittencourt, respectivamente, director technico e director dos mesmos estaleiros.

O navio, que vem repleto de viajantes europeus, e com regular carregamento, fez uma viagem esplendida, durante a qual desenvolveu de 13 a 14 milhas horarias.

Foi absolvido da accusação

Benedicto Nunes foi, ha tempos, denunciado ao juiz da 1ª Vara Criminal, por ter, a 9 de novembro do anno passado, infelicitado, sob promessa de casamento, sua namorada, de menoridade. Produziu a defesa do accusado o sr. Hernani Aguiar, pleiteando a absolvição.

Conclusos os autos, o juiz sr. Ary Franco julgou improcedente a denuncia, absolvendo o réo da accusação.

HEMORRHOIDAS
Tratamento racional e ambulatorio, sem operação e sem dor. DR. LAURO BORGES (assistente do dr. Luiz Sodré). Consultas diarias — Ourives, 5, sob. Tel. N. 6219.

Os summarios de hoje

Nas varas criminaes, serão summariados, hoje, os seguintes accusados:

Na primeira: Manoel Machado da Silva, Hermogenes de Azevedo, Anselmo Monteiro Paulo e José Rego Lemos; na segunda: Maria Magdalena Campos, Joaquim Adão, Alberto Candido Alves, Irineu Mascarenhas, Chrispim Pires, José Nunes de Oliveira, Damasio Gonçalves Mourão, Ernesto Clausi, Waldemar Nunes da Silva, Napoleão Fernandes de Souza, Antonio Lins e Sebastião Soares de Oliveira; na terceira: Aristides Fernandes Prado e Antonio Gonçalves do Prado; na quinta: Eloy Borges de Carvalho, Mario do Carmo, Antonio Ribeiro Andrade, José da Silva Gama e Aristides Ramos da Silva, e, na oitava: Carlos de tal, João Bastos de Oliveira, Angelo Capalho, José Gernosino, Eugenia Vasconcellos, Mario Silveira da Rocha, Maceto Horacio e Orlando de Souza Franca.

O supplicio de barbear-se torna-se prazer usando
CREMESOL
Peça uma amostra, gratis, aos distribuidores:
A. M. BITTENCOURT & C.
Rua 15, 36-A - S. Paulo

Da vida ella queria tudo que fosse tumulto, alegria, vertigem!... Por isso o "charleston" resumia todos os seus sonhos !...
SEGUNDA FEIRA NO PALACIO THEATRO
DISTRIBUIDO PELA FIRST NATIONAL PICTURE DO BRASIL

WILLIAM FOX apresenta
O passado não morre

Com
MARY ASTOR—BEN BARD
ROBERT ELLIOTT
Dirigida por IRVING CUMMINGS
O SEU TORMENTOSO PASSADO A PERSEGUIR E AMEAÇAR A SUA FELICIDADE. SEGUNDA- FEIRA PROXIMA PATHÉ PALACE

Disputar-se-ão amanhã, na Lagoa R. de Freitas, os campeonatos nacionaes do remo

A REGATA DE AMANHÃ DOS CAMPEONATOS NACIONAES

Realiza-se, finalmente, amanhã, nas aguas da Lagôa Rodrigo de Freitas, o grande certamen organizado pela Confederação Brasileira de Desportos, para disputa dos campeonatos individual e de conjunto do rowing brasileiro.

A ausencia dos bravos remadores paulistas enfraqueceu a disputa do campeonato de skiff, em que ficou como franco favorito o sculler carioca. Quanto ao campeonato de outrigger a 4 remadores já o mesmo não se póde dizer, por isso que tanto a équipe do Rio Grande do Sul, como a desta capital se acham magnificamente preparadas e com "chance", qualquer dellas, de levantar o ambicionado titulo.

Assim, é de esperar uma brilhante luta entre essas duas aguerridas guarnições, uma batendo-se para conservar ao Rio de Janeiro, o sceptro glorioso e a outra indo ao extremo esforço para tornar o Rio Grande do Sul campeão de remadores do paiz, pela terceira vez!

A regata de amanhã, se auspicia por isso, muito interessante e attraente.

O pareo de skiff será ás 9 horas e o de outrigger ás 9.30.

PORQUE OS PAULISTAS NÃO CONCORREM AOS CAMPEONATOS

Em sua ultima reunião, a directoria da Federação Paulista das Sociedades do Remo tomou as resoluções que damos abaixo e pelas quaes se tem o motivo official que levou os rowers paulistas a retirarem-se dos campeonatos nacionaes de remo, de domingo proximo, para os quaes se haviam inscripto.

c) — Considerando que a resposta da Confederação Brasileira de Desportos, ao officio desta Federação, sob n. 139, de 24 de abril proximo passado, não se enquadra ás resoluções tomadas pelo Congresso Nautico da C. B. D., realizado em 8 e 9 de dezembro de 1928;

considerando que esta Federação confirmou "in-totum" as inscripções das suas guarnições representativas nas cinco provas do Campeonato Brasileiro do Remo;

considerando, finalmente, que a resolução da Confederação Brasileira de Desportos, attenta aos direitos das entidades confederadas, quiçá desta Federação, resolve:

1º — Escalar as seguintes guarnições para a disputa das cinco provas dos campeonatos nacionaes, levando essa escalação ao conhecimento da C. B. D., para os devidos fins:

Skiff "Arisco" — Remador, José Ferreira.

Double skiff "Valentim" — Remadores, José Ferreira e Belmiro Frota Junior.

Out-riggers a 2 remadores "Iguassu" — Patrão, Adolpho Saponaro; remadores, José Ramalho e Estevão J. Estrata.

Out-riggers a 4 remadores "Victor" — Patrão, Renato Soares Mendonça; remadores, José Graff Borba, Adolpho Habech, Theophilo Habesch Junior e Manoel Ignacio.

Canôas a 4 remadores "Narceja" — Patrão, Durval Cantheine de Faria; remadores, José Rosa, Luiz F. Assumpção Vieira, Antonio P. de Castro e Luiz Nicollelis.

2º — Não comparecer á disputa do Campeonato Brasileiro do Remo, na forma como está regulamentado para 1929;

3º — Pleitear opportunamente a annullação das provas do Campeonato Brasileiro do Remo, realizadas nessa forma irregular;

4º — Advogar a realização dos campeonatos nacionaes do remo, ainda este anno, de accordo com as deliberações do Congresso Nautico de dezembro de 1928.

A DECISÃO DA TAÇA "LAFAYETTE GOMES RIBEIRO", DA REGATA DE NOVISSIMOS

regata de novissimos, de domingo ultimo, vencedor da 2ª serie do ultimo pareo da

O Club de Regatas Guanabara, vencedor da 2ª serie do ultimo pareo da regata de novissimos, de domingo ultimo, desistiu da disputa da taça "Lafayette Gomes Ribeiro", trophéo offerecido pelo potrono daquelle pareo.

Assim, não mais se realizará a decisão dessa taça, que estava marcada para amanhã, por occasião da regata dos campeonatos nacionaes.

Box

AS GRANDES LUTAS DE HOJE NO STADIUM RIACHUELO
Armandinho x Miguez

Hoje, finalmente, após duas transferencias devido ao máo tempo, é que se realiza o esperado encontro de Armandinho (Paulista) e André Miguez (Uruguayo.) Luta titanica, como sóem ser as pelejas entre profissionaes em plena fórma. A semi-final, Angel Sobral e Waldemar Januario, deverá enthusiasmar a assistencia de hoje, dada a impetuosidade do hespanhol e a calma irritante do brasileiro. As outras preliminares, de amadores e profissionaes, terão forçosamente de agradar, dado o valor combativo dos contendores.

LOCAL — Será o stadium da rua do Riachuelo, 221.

HORARIO — Afim de não terminar tarde demais, resolveu-se iniciar as lutas ás 20 horas.

PREÇOS — Geraes, 5$000; cadeiras de semi-ring, 10$000 e de ring, 15$000.

EXAME MEDICO E PESAGEM — Pelo dr. Darcilio Vahia, serão submettidos a exame medico os contendores, hoje, ás 16 horas, no campo da rua do Riachuelo, bem assim nesta occasião, será effectuada a pesagem.

OS PERMANENTES — Os permanentes da Empresa Carioca, não terão valor algum. A imprensa e ás pessoas gradas serão enviados convites especiaes.

O PROGRAMMA

Phild Geminiano, Cesar Dixe, Braulio, Lima Pinto Gomes, Waldemar Januario, Angel Sobral, na disputa das preliminares.

Penha A. C.

Chamada dos amadores do 1º team que deverão apresentar-se na séde, ás 14 horas de domingo proximo: — Mario, Cintrão, Miguel, Mathias, Bolão, Larica, Ary, Bessa, Floriano, Ismael e Fabricio.

Para as 11 horas deverão comparecer na séde os seguintes amadores: Italo, Jordão, Carlos, Aranha, Nelson II, Préa, Leal, Mario, José II, Paulo I, Paulo II, Affonso, Nelson I, Americo, Lima, Antonio, Totonio, Marinheiro, Ratinho, Malva, José I, Luiz e os demais não escalados nos 2º e 3º quadros.

Botafogo F. C.

Realizando-se amanhã o encontro official de football Botafogo x São Christovão, no stadium do Fluminense F. C., gentilmente cedido para esse fim, a thesouraria do Botafogo F. C. communica aos senhores socios, que a sua entrada se fará pelo portão n. 8, da rua Guanabara, mediante a apresentação da carteira de identidade e do recibo relativo ao mez corrente, podendo fazer-se acompanhar de duas senhoras de suas familias, nos termos dos estatutos, pagando as que excederem esse numero o preço fixado para as archibancadas.

Para maior facilidade de acquisição das cadeiras numeradas, por parte do publico, as mesmas já estão á venda na thesouraria do Fluminense F. Club.

Sómente serão validos os ingressos adquiridos nas bilheterias, os quaes trazem um carimbo especial.

Os portões do stadium, serão abertos ás 12 1|2 horas, e as bilheterias funccionarão desde 9 horas da manhã.

As localidades serão vendidas aos seguintes preços:

Cadeiras numeradas	10$000
Archibancadas	4$000
Geraes	2$000

Consequencia do jogo violento

ARACAJU', 24 (A. B.) — Falleceu nesta capital o conhecido sportista Francisco Correia Aracajú', em consequencia do violento choque que recebeu no encontro de domingo passado, durante o jogo, com outro sportman, Adolpho Rollemberg, que se acha tambem enfermo.

O enterro de Aracaju' foi concorridissimo. A victima era escripturario da Directoria de Finanças do Estado.

ARACAJU', 24 (A. B.) — E' menos inquietador o estado de saude do jogador Adolpho Rollemberg, que saiu gravemente ferido do encontro com Francisco Correia Aracaju', no jogo de domingo passado, do qual resultou a morte deste ultimo.

A impressão causada por este accidente é profunda nas rodas sportivas, e os jornaes fazem longos commentarios a respeito dos resultados funestos que pode ter a technica de alguns footbolistas, cujo jogo é de uma violencia inaudita.

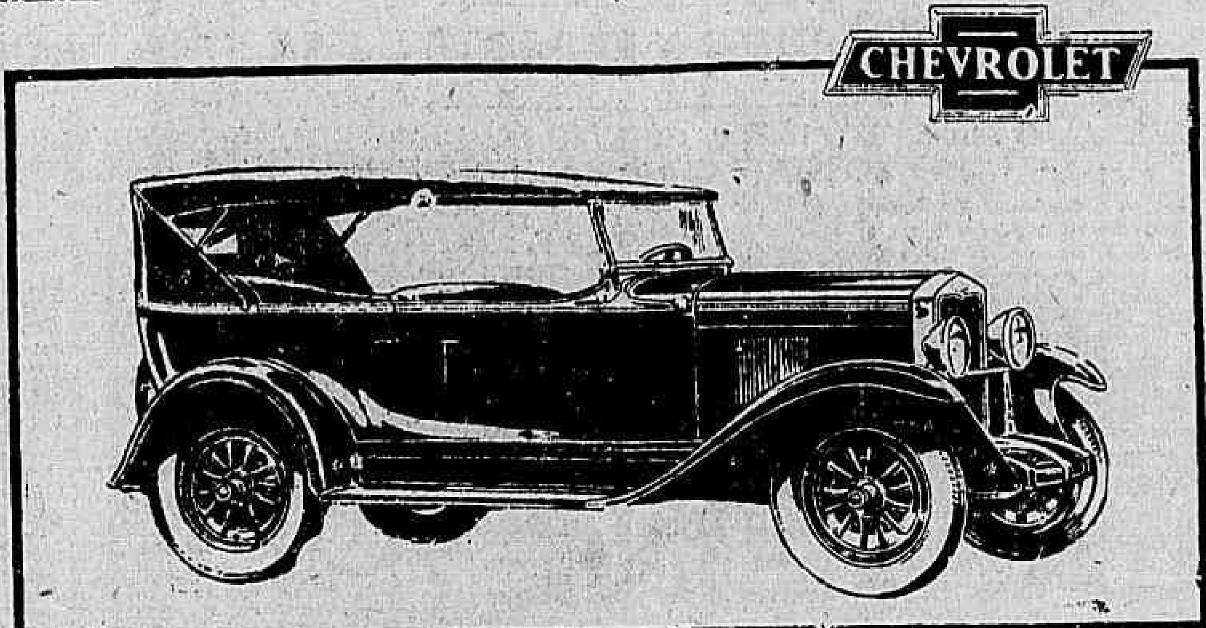

O CHEVROLET 1929

"a maior realização da Fabrica Chevrolet garantido por um anno pela General Motors

A orientação da Fabrica Chevrolet consiste em apresentar ao publico um automovel cada vez melhor. De accordo com essa norma se construiu o Chevrolet 1929 "a maior realização da Fabrica Chevrolet".

Considerando-o um producto excellente, a General Motors garante o Chevrolet por um anno, contra qualquer defeito de material ou de fabricação. Se durante esse prazo alguma das suas peças accusar defeito dessa natureza, será substituida por outra nova, gratuitamente.

Nenhum outro carro de preço modico é protegido por um documento semelhante ao Termo de Garantia da General Motors.

PREÇOS F. O. B. SÃO PAULO

Turismo	6:990$000	Coupé	9:500$000
Voiturette	6:990$000	Cabriolet Convertivel	11:550$000
Coche	9:100$000	Landau Sedan Convertivel	11:550$000
Sedan	9:800$000	Chassis Caminhão	7:300$000

Chassis Commercial .. .. 4:980$000

Preços, Posto no Rio de Janeiro, mais 700$000 nos carros de passageiro e 500$000 nos chassis

Preços sujeitos a alteração sem prévio aviso

GENERAL MOTORS OF BRASIL, S. A.

Agentes Chevrolet Autorizados nesta Capital

CASA BRASILEIRA ESTABELECIMENTOS **Mestre e Blatgé** RUA DO PASSEIO 48 e 54 — Rio. Posto de Serviço: Av. Oswaldo Cruz, 73

L. A. Salgado & Cia. Praça da Republica, 52. Posto de Serviço: Rua Moncorvo Filho 35-37

M. Ferreira & Cia. Rua Mariz e Barros, 301 e 391-A

J. de Andrade Mello Rua da Gloria, 84

Agentes Autorisados em Nictheroy:

F. FERNANDES COSTA & CIA. *Rua Visconde do Rio Branco, 529.*

O Flamengo prepara-se para enfrentar o Andarahy

A despeito das innumeras vicissitudes que têm, nestes ultimos tempos, perseguido a grande familia flamenga, o campeão, habituado a vencer as ondas fortes que se lhe oppõem á marcha triumphal, prepara a sua turma, cheia de esperanças, para fazer esquecer a impressão causada por sua recente derrota em São Paulo.

Pinheiro, Moderato, Helcio e Coutinho não jogarão. Os primeiros, por motivos particulares e os dois ultimos por seus estados de saude.

Mas o ardor não diminue, na alma indomavel daquella gente. E a inclusão de novos elementos no team, vae fazer a confiança e abre de par em par as portas verdes da esperança.

Obedecerá á seguinte constituição o team que, amanhã, enfrentará o Andarahy:

Egberto, Segreto e Herminio; Benevenuto, Rubens e Penha ou Moura; Christolino, Edson, Eloy, Agenor e Fragoso.

Com esse team, o Flamengo espera fazer no Platero, cujo animo anda algo abatido, depois do duplo knock-out de São Paulo...

ASSOCIAÇÃO METROPOLITANA DE ESPORTES ATHLETICOS

REGULAMENTO DO TORNEIO DOS TERCEIROS QUADROS DE FOOTBALL

A Associação Metropolitana de Esportes Athleticos leva ao conhecimento dos interessados que o sr. presidente approvou o seguinte regulamento para a disputa do Torneio dos terceiros quadros de football, no corrente anno:

Art. 1º — O Torneio dos terceiros quadros de football, se destina aos clubs filiados que tenham sido inscriptos nos campeonatos de football da 1ª e 2ª Divisões da AMEA.

Art. 2º — O Torneio será realizado em duas séries em um só turno, sendo a designação de campo feita por sorteio entre dois clubs disputantes.

Art. 3º — Para todos os effeitos serão observadas, excepto o que estiver previsto neste Regulamento, as regras officiaes de football adoptadas pela AMEA e bem assim todas as disposições technicas previstas no Codigo Sportivo.

Art. 4º — Só poderão participar desse Torneio, os amadores que não tenham tomado parte em jogo de primeiros quadros, ou os que não tenham figurado mais de quatro vezes em partidas dos segundos, na temporada de football do anno corrente e que não estejam cumprindo penalidades applicadas pela AMEA.

Art. 5º — Cabe ao club designado, por sorteio, para dar o campo para as partidas officiaes, o fornecimento do material indispensavel, tal como bolas, apitos, chronometros e bola.

Art. 6º — ... a formação do quadro official de juizes que actuarão neste Torneio, os clubs inscriptos se obrigam a remetter á secretaria da AMEA, até 15 dias antes do marcado para o inicio do Torneio, uma lista de tres nomes de associados seus, com as designações de residencias, escriptorios e telephones, que possuam as qualidades technicas e moraes que os habilitem a servirem como juizes, com mais de 21 annos de edade.

Art. 7º — Recebendo essa lista o director technico comprovará os representantes dos clubs inscriptos nesse Torneio para em reunião com o director geral, tratarem da approvação do quadro official de juizes.

Art. 8º — As votações realizar-se-ão por meio de cedulas nas quaes, á esquerda se escreverão os tres nomes indicados para approvação, e á direita, em correlação com cada nome as palavras — Sim, ou Não, — conforme o votante o aceite ou recuse.

Art. 9º — Só não serão incluidos nos respectivos quadros os nomes que tiverem contra si tres votos, obrigando-se os clubs aos quaes pertencer o juiz excluido, a indicar no momento da reunião um outro em substituição.

Art. 10º — Na escolha de juizes para arbitrarem as competições se obedecerá ao seguinte processo:

"O director geral do Torneio perante as pessoas que desejarem assistir, sorteará os clubs que deverão dar juizes para as competições mais proximas da tabella respectiva, e bem assim o club ao qual cabe dar o campo".

Art. 11º — Não entrarão no sorteio relativo a cada encontro os clubs que o deverão disputar.

Art. 12º — Egualmente não entrarão nos sorteios posteriores e successivos feitos para os encontros em um mesmo dia, o club que no sorteio immediatamente anterior já tiver sido sorteado para dar juizes.

Art. 13º — Os clubs não poderão sob pretexto algum recusar o juiz official do quadro quando este pertencer ao club que tiver sido sorteado, sob pena de perder os pontos.

Art. 14º — As partidas serão realizadas em dois meios tempos de 35 minutos cada um, com um intervallo no fim do primeiro meio tempo de 10 minutos.

Art. 15º — Cada competição valerá dois pontos, que se consignarão ao vencedor, e em caso de empate, um a cada um dos disputantes.

Art. 16º — Só poderão participar das partidas os amadores que estiverem regularmente inscriptos na AMEA, até a sua inscripção date, pelo menos, de quatro dias antes da realização dos jogos, isto é, até ás 17 horas da quarta-feira que preceder ao jogo, caso seja o mesmo em domingo.

Art. 17º — O quadro que não estiver no local da competição á hora marcada, será considerado vencido.

Art. 18º — Para dirigir o Torneio será designado um director geral, a quem cabe levar ao conhecimento do presidente para julgar e applicar as questões sobre marcação de pontos, penalidades a amadores, juizes e clubs, e resolver os casos omissos no presente regulamento.

Art. 19º — Se terminados os jogos da série, dois ou mais clubs se tiverem collocado em egualdade de condições no primeiro logar, para decidir-se o vencedor da série, effectuar-se-á um jogo de desempate, em campo neutro.

Art. 20º — Para decidir-se o vencedor do Torneio será realizada em campo neutro uma competição, no melhor de tres jogos, entre os vencedores das duas séries.

Guilherme Pastor, secretario

Municipal F. C.

Realizando-se no proximo domingo, 26 do corrente, o jogo com o S. C. Everest, no campo deste, solicito dos srs. amadores abaixo escalados, o comparecimento na Séde:

3º team, ás 8 horas:

Lourenço, Herculano e Alcides (cap.); Elpidio, M. Augusto e Nettinho; Badé, Jorge, Luiz, Mottinha e Baptista.

2º team, ás 10 horas:

Jack, João (cap.) e Fernandes; Rodrigues, Jayme e Pessoa; Oreba, Mario, Gallego, Cadina e Paim.

1º team, ás 12 horas:

Jacyr (cap.), Elias e Sangenite; Joaquim, Quadros e Hermes; J. Maria, Aracyno, Vancini, Caetano e Dionysio.

Reservas: — Manivella, Gentil e Rosemberg.

Jorge Saltarelli, 1º secretario.

Campo official para o encontro de foot-ball Mackenzie x Modesto, marcado para amanhã

A Associação Metropolitana de Esportes Athleticos communica aos interessados que, segundo officio enviado pelo S. C. Mackenzie, o encontro de football Mackenzie x Modes, marcado para domingo proximo, 26 do corrente, realizar-se-á no campo do Engenho de Dentro Athletico Club, á rua do Engenho de Dentro, 151.

Declarações

ASSOCIAÇÃO COMMERCIAL DO RIO DE JANEIRO

ASSEMBLEA GERAL ORDINARIA
Primeira Convocação

São convidados os srs. Socios nos termos dos artigos 18 e 19 dos estatutos, a comparecer á séde social, á rua da Candelaria — entrada pela rua da Alfandega n. 17 — no dia 31 de maio corrente, ás 13 horas, afim de deliberar acerca do relatorio e parecer da commissão fiscal, concernentes ao anno de 1928 e proceder por eleição não só ao preenchimento de cargos a que renunciaram varios directores, como á escolha dos membros effectivos e supplentes da Commissão Fiscal, para o exercicio de 1929.

A referida assembléa poderá, outrosim, decidir a respeito de assumptos contidos em qualquer dos itens do artigo 25 dos estatutos.

Rio, 22 de maio de 1929.

A DIRECTORIA

MOMENTO COMMERCIAL

CAMBIO

O mercado de cambio funccionou, hontem ,estavel e com o movimento de negocios completamente paralysado.

O Banco do Brasil saccou a 5 61|64 d. e os demais a 5 15|16 e 5 121|128 d. com dinheiro a 5 249|256 d. para o particular fechando o mercado bastante retrahido.

A 90 d/v.

Londres	5 50|64 a	5 61|64
Paris		$328
Nova York	8$330 a	8$360
Canadá		8$330

A' vista

Londres	5 27|32 a	5 7|8
Paris	$330 a	$332
Nova York	8$430 a	8$470
Italia	$441 a	$443
Portugal	$381 a	$390
Provincias	$386 a	$400
Hespanha	1$210 a	1$230
Provincias	1$235 a	1$240
B. Aires (papel)..	3$560 a	3$575
Suissa	1$625 a	1$634
B. Aires (ouro) ..		3$180
Japão	3$600 a	3$620
Montevidéo	8$360 a	8$400
Suecia	2$263 a	2$265
Noruega	2$250 a	2$265
Hollanda	3$394 a	3$411
Dinamarca	2$256 a	2$265
Canadá		8$450
Belgica (papel) ..		$235
Chile		1$010
Syria		$331
Belgica (uro) ..	1$175 a	1$173
Rumania	$054 a	$055
Slovaquia	$250 a	$251
Austria	1$190 a	1$195
Allemanha	2$010 a	2$015
Café		$331

Saques por cabogramma:

A' vista

Londres	5 53|64 a	5 109|128
Paris	$331 a	$333
Nova York	8$455 a	8$500
Italia	$444 a	$446
Hespanha	1$215 a	1$220
Suissa	1$632 a	1$640
Belgica (ouro) ..		1$185
Belgica (papel) ..		$237
Noruega		2$264
Suissa		1$528
Portugal	$384 a	$386
Hollanda		3$410
Canadá		3$480
Japão		3$620

B. Aires (paple) ..		3$575
Suecia		2$270
Noruega		2$270
Dinamarca		2$275
Montevidéo		8$390
Allemanha	2$010 a	2$015
Slováquia		$254

Moedas estrangeiras cotadas pelo Banco do Brasil

Libras (papel)	41$450
Libras (ouro)	—
Dollar (ouro)..	—
Dollar (papel).	8$550
Peso Uruguayo (ouro)	8$450
Peso Argentino (ouro)	3$590
Peseta	1$349
Escudo	$411
Franco	$340
Lira	$450
Marco	—
1$000 ouro	4$567

BOLSA

O mercado da bolsa funccionou, hontem, animado e com os negocios realizados intensos sobre os varios titulos em evidencia. As apolices federaes estiveram mais ou menos firmes.

As municipaes não soffreram alteração de interesse, assim, como os demais papeis de importancia, conforme se vê abaixo:

VENDAS

Apolices:

Geraes, 200$, 4 a	75.0000
Idem, idem, 4 a	800$000
Idem, 500$, 9 a	750$000
Idem, 1:000$, 3 a	803$000
Idem, idem, 39 a	800$000
D. Emissões nom., 139 a ..	798$000
Idem, idem, 1 a	800$000
Idem, port., 10 a	771$000
Idem, idem, 6 a	772$000
Obrig. Ferrov. (3E) 5 a ..	968$000
Emprestimo 1903, port., 13 a	772$000
Estaduaes:	
E. de Minas, 20 a	774$000
Idem, idem, 63 a	775$000
E. do Rio, 4%, 30 a	106$000
Idem, idem, 9 a	106$000
Municipaes:	
Municipaes, 1906, pt., 199 a	163$000
Idem, idem, 72 a	166$000
Idem, 1920, pt., 100 a	154$000
Idem, idem, 22 a	153$000
Idem 7%, pt. (d. 1550) 100 a	180$000
Idem 6%, pt. (d. 1263) 60 a	150$000
Idem 7%, pt. (d. 1535) 100 a	154$000
Idem 8%, pt. (d. 1933) 25 a	198$000
Idem, (d. 2.03) 217 a	198$000
Bancos:	
Banco do Brasil, 40 a	461$000
Banco Commercial, 10 a ..	325$000
Banco do Brasil, 45 a	460$000
Banco Mercantil, 10 a	518$000
Diversas:	
Mestre Blatgé, 50 a	280$000
D. Santos, nom., 31 a	344$000
Deb. Manuf. Fium. 25 a ..	150$000
Deb. Conf. Indust. 100 a	185$000
D. Santos, nom., 14 a	343$000
Vendas por alvará:	
Banco Commercio, 19 a ..	171$000

OFFERTAS

	Vend.	Comp.
Unif. de 1:000$ ..	800$000	795$000
Uniform. de 5 m.	830$000	750$000
Emp. Nac. 1903 pt.	778$000	763$000
D. Emis. 5% mou.	—	—
Idem, idem, nom...	800$000	798$000
Idem, idem, pt. ..	771$000	768$000
Obr. Thes. Nac. ..	—	074$000
Idem Ferrov. (1E).	—	988$000
Idem, idem, 2ª ..	—	908$000
Idem, idem, 3ª ..	—	960$000
Municipaes do Districto Federal:		
Municipal 20 £ n.	680$000	—
Idem, idem, port.	710$000	—
Idem, 1906, pt. ..	—	163$000
Idem, 1917, pt. ..	100$000	—
Idem, 1920 nom. .	—	—
Idem, pt.	—	154$000
Idem, 7%, 1535 ..	—	175$000
Idem, idem, 1623..	—	155$000
Idem, 1550	182$000	—
Idem, 1933	198$500	198$000
Idem, 7% dec. 1948	178$000	—
Idem, 2339	174$000	—
Idem, 2097	174$000	170$000

CAFE'

O mercado de café funccionou, hontem firme e com os preços em alta, subindo o typo 7 á sua cotação de 39$800 por arroba.

O movimento de procura para novos negocios esteve regular, tendo sido vendidas na abertura do mercado 1581 saccas e durante o dia mais 4.222, no total de 5.802 ditas, fechando o mercado inalterado.

O mercado a termo tanto na primeira bolsa, como na segunda funccionou estavel e sem vendas a prazo.

Cotações

Disponivel (arroba):

Typo 3	41$700
Typo 4	41$2..
Typo 5	40$700
Typo 6	40$200
Typo 7	39$800
Typo 8	38$700

Vendas — 5.232 saccas.

Mercado — Estavel.

Typo 7 anno appasado .. .. 39$600

COTAÇÃO DO CAFE' DA BOLSA DE MERCADORIAS A TERMO

Primeira Bolsa

	V.	C.
Maio	27$600	27$125
Junho	27$300	27$075
Julho	27$025	26$900
Agosto	26$475	26$425
Setembro	26$275	26$150
Outubro	26$000	25$950

Vendas — 9.000.

Mercado — Estavel.

Segunda Bolsa

	V.	C.
Maio	S|vend.	27$125
Junho	27$300	27$100
Julho	27$000	26$925
Agosto	26$850	26$475
Setembro	26$375	26$275
Outubro	26$200	26$000

Mercado — Estavel.

Rio — Mercado de hontem, 24 de Maio de 1929.

Preço typo 7	39$800
Vendas até ás 10 1|2 horas	1.581
Idem, durante o dia	4.222
Total	5.803

Mercado — Firme.

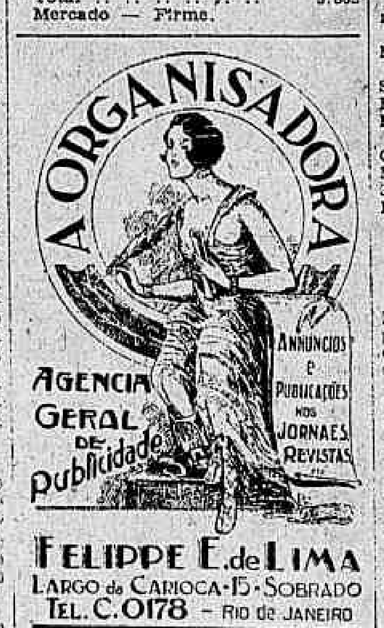

FELIPPE E. DE LIMA
LARGO DA CARIOCA - 15 - SOBRADO
TEL. C. 0178 - RIO DE JANEIRO

MERCADO DE SANTOS

Entradas	25.323
Desde o dia 1	535.140
Media	23.268
Do dia 1 de julho	7.935.841
Media	34.493
Idem o anno passado ..	9.149.767
Saidas	36.484
Desde o dia 1	467.815
Do dia 1 de julho	7.858.622
Idem o anno passado ..	8.974.653
Existencia	1.125.145
Idem o anno pasado ..	1.045.916
Preço typo 4	33$500
Idem o anno passado ..	33$500
Mercado — Calmo.	
Vendas (a termo)	4.000
Embarques	41.353
Existencia para embarques	1.126.849

ASSUCAR

O mercado do assucar funccionou, hontem, ainda paralysado, apesar dos preços terem soffrido nova baixa, em vista dos compradores se conservarem retrahidos e em luta contra o "trust" açambarcante desse producto.

O mercado a termo não funccionou.

Entradas:		
De Maceió		—
Total		—
Saidas		7.183
Existencia		150.601
Preços, branco crystal	Nominal	
Crystal amarello ..	Nominal	
Mascavinho	50$000	53$000
3º jacto	45$000	48$000
Mascavo	39$000	43$000

Mercado — Paralysado.

ALGODÃO

O mercado de algodão continuou, hontem, sem despertar interesse isso porque estava frouxo, mal colocado, denotando retrahimento por parte dos interessados.

Os preços ficaram inalterados, não tendo funccionado o mercado a termo.

Entradas		Fardos
Da Parahyba		—
Total		—
Saidas		744
Existencia		10.764
Preços		
Sertões, typo 4º c., 2ª	42$000	43$000
1ª sert., typo c., 1ª	41$000	42$000
Medianos, typos 6 e 7	37$000	38$000
Typo 5, 1ª.	Nominal	
Typos 5, Norte	39$000	40$000

Mercado — Estavel.

MOVIMENTO MARITIMO

ENTRADAS DO DIA 24

"Carolina", paquete sueco, procedente de B. Blanca.

"Coral" hiate nacional, procedente de Cabo Frio.

"Wurtemberg", paquete allemão, procedente de Hamburgo.

"Gurupy" paquete nacional, procedente de Santos.

"Itatinga" paquete nacional, procedente de Santos.

"Itaberá" paquete nacional, procedente de Cabedello.

"Maria" hiate nacional, procedente de Angra dos Reis.

"Blumenau" hydro avião nacional, procedente de Florianopolis.

"Almeda" paquete inglez, procedente de Londres.

"Sierra Ventana" paquete allemão, procedente de Bremen.

"Belvedere" paquete italiano, procedente de Triestre.

"Cte. Vasconcellos" paquete nacional, procedente de Recife.

SAIDAS DO DIA 24

"Wurttemberg" paquete allemão, para B. Aires.

"Blumenau", hydro avião nacional, para P. Alegre.

"Northem Prince" paquete inglez, para B. Aires.

"Swiatowid" paquete francez, para Havre.

"Carl Hoepcke" paquete nacional, para Florianopolis.

"Cte. Ripper" paquete nacional, para Belem.

VAPORES ESPERADOS DURANTE O MEZ DE MAIO

"Arlanza", Southampton	25
"Ubá", Londres	25
"Cap. Norte", B. Aires	25
"Niedelwald", Hamburgo	25
"Itapura", Aracaju'	25
"Itapé", Belém	25
"Itauba", P. Alegre	25
"Mendoza", Genova	25
"Manáos", Belem	25
"K. Margareta", Suecia	26
"Silarus", Rio da Prata	26
"Voltaire", R. da Prata	26
"Araraquara", Recife	26
"Aratimbó", Recife	26

VAPORES A SAIR, DURANTE O MEZ DE MAIO

"Josep. Charlotte" Anteurpia ..	25
"Uno", Tutoya..	25
"Pirahy", Iguape	25
"Cap. Norte", Europa	25
"Affonso Penna", Manáos	25
"Gurupy", Manáos	25
"Mendoza", B. Aires	25
"Bocaina", P. Alegro	25
"Itaimbé", Pará	25
"M. Sarmiento", B. Aires	26
"Voltaire", N. York	26
"Tunisier", Lisboa	26
"Krompinsenan Marg.", B. Aires	26

MALAS POSTAES

O correio geral expedirá as seguintes malas postaes:

DIA 26

Pelo "Arlanza" para Santos e Rio da Prata: Impressos até ás 6 horas do dia 26; objectos para registrar até ás 18 horas do dia 25; cartas para o interior da Republica até ás 6 1|2 horas do dia 26; idem, idem, com porte duplo e cartas para o exterior da Republica até ás 7 horas do dia 26.

Pelo "Voltaire" para Recife, Trindade Barbados e Nova York: Impressos até ás 8 horas do dia 26; objectos para registrar até ás 18 horas do dia 25; cartas para o interior da Republica até ás 8 1|2 horas do dia 26; idem, idem, com porte duplo e cartas para o exterior da Republica até ás 9 horas do dia 26.

Pelo "Monte Sarmiento" para Bahia, Vigo e Hamburgo: Impressos até ás 6 horas do dia 26; objectos para registrar até ás 18 horas do dia 25; cartas para o exterior da Republica até ás 7 horas do dia 26.

Estação do Riachuelo

ESPOLIO

LEILÃO

— DE —

Solido e confortavel PREDIO

— A' —

Rua 24 de Maio nº 68

EDMUNDO

(EDMUNDO NOVAES)

Armazem e escriptorio, rua Buenos Aires n. 163 — Telephone 4.972, N.

AUTORIZADO POR ALVARA' VENDERA' EM LEILÃO

—: HOJE :—

Sabbado, 25 de Maio de 1929 AS 4 1|2 HORAS DA TARDE

E frente ao mesmo

— A' —

68 Rua 24 de Maio, N. 68

o solido e grande predio acima, o qual está vago e estará aberto á disposição dos srs. pretendentes dois dias antes e no dia do leilão.

Signal no acto da arrematação.

PAUTA MINEIRA

INSPECTORIA FISCAL DO ESTADO DE MINAS GERAES

Café — imposto de 7 °|° e taxa de viação.

Arrecadação do dia 24	41:875$800
De 1º a 24	1.155:385$500
Em egual periodo do anno passado	1.110:975$300

Pauta semanal

A vigorar de 20 a 26 de maio corrente:

Café pilado, kilo	2$820
Idem torrado, moido ou não	4$400

CAES DO PORTO

SITUAÇÃO DO CAES HONTEM A'S 10 HORAS

Armazem 1 — Chatas diversas c|c do "Thespia"; vapor nacional "Laguna", cabotagem; hiato nacional "Angela", cabotagem.

Armazem 2 — Vapor nacional "Serra Grande", cabotagem.

Armazem 3 — Vapor inglez "Holbein".

Armazem 4 — Vapor inglez "Parracambe".

Armazem 5 — Pontão nacional "Itamaracá", descarga de sal; chatas diversas c|c. do "Ipanema".

Armazem 6 — Vapor grego "Styllianos".

Armazem 7 — Vapor hollandez "Yselhaven", descarga de carvão. Chatas diversas c|c do "African Prince".

Armazem 8 — Vapor hollandez "Delfland".

Armazem 9 — Chatas diversas c|c. do "Clearantar".

Armazem 10 — Vapor americano "N. D. Kenney", recebendo carga; vapor allemão "Alrich".

Pt. 11 — Vapor sueco "Ovidia", descarga de trigo.

Armazem 16 — Chatas diversas c|c. do "S. Gross"; vapor norueguez "Rossland".

Armazem 17 — Vapor francez "Swiatowid".

Armazem 18 — Vapor inglez "Northern Prince".

P. Mauá — Vapor nacional "Flamengo", recebendo carga.

Na corrida de hontem, no H. Brasileiro, fracassaram os favoritos Ukrania e Frivolo, este no premio "Mimi Ali", e aquella nas "Libras"

No Hippodromo do Itamaraty

COTAÇÕES E MONTARIAS PROVAVEIS

Para a corrida de amanhã, são as seguintes as cotações que ainda hontem vigoravam, e as provaveis montarias:

1ª carreira — "Velocidade" — 1.100 metros — 4:000$ e 800$000 — Pesos especiaes, com descarga para aprendizes.

		Ks.	Cots.
1—1	Tosca, C. Morgado	53	20
2—2	Belliqueux, Conceição	54	50
3—3	Mourisco, O. Feijó	54	50
4—4	Celimene, Nicacio	52	60
5 (5	Patuscada, Feijó	53	25
("	Pinga Fogo, Celestino	53	40

2ª carreira — "Selo de Março" — 1.500 metros — 4:000$ e 800$ — Pesos especiaes, com descarga para aprendizes.

		Ks.	Cots.
1 (1	União, duvidoso	52	60
(2	Alteza, A. Feijó	51	35
(3	Utah, duvidoso	52	80
2 ("	Volombrosa, Biernaczky	52	60
(4	Pendelum, D. Morris	52	40
3 (5	Perrier, M. Peres	53	35
(6	Fiechinha, Conceição	51	70
4 (7	Dunga, M. Oliveira	50	60
(8	Homenagem, Suarez	51	25

3ª carreira — "Nacional" — 1.609 metros — 4:000$ e 800$ — Pesos especiaes.

		Ks.	Cots.
1	Galaor, Celestino	51	35
2	Donata, A. Rosa	52	18
3	Smyrna, J. Escobar	52	40
4	Alpina, E. Faria	51	50
5	Bonina, Suarez	51	50

4ª carreira — "Internacional" (1ª turma) — 1.609 metros — 4:000$ e 800$000.

		Ks.	Cots.
1—1	La Fieche	54	25
2 (2	Calliope, Suarez	51	50
(3	Gloxinia, M. Peres	51	50
3 (4	Carolino, Conceição	51	40
(5	Cerbère, M. Oliveira	51	60
4 (6	Patife, X.	50	50
(7	Patusco, Appariclo	51	40

5ª carreira — Grande Premio "Initium" — 1.100 metros — 10:000$, 2:000$ e 500$ — Pesos da tabella.

		Ks.	Cots.
1 (1	Uadi, Carmelo	51	25
(2	X. Raio, C. Gomes	51	70
2 (3	Uatapu', O. Feijó	51	100
(4	Matarazzo, A. Feijó	51	35
2 (5	Pitanga, duvidoso	49	80
(6	Urubú, Appariclo	51	100
(7	Utinga, D. Morris	51	100
4 (8	Rhondda, Conceição	49	25
(9	Caid, Suarez	51	80

6ª carreira — "Progresso" — 1.750 metros — 4:000$ e 800$000 — Pesos especiaes.

		Ks.	Cots.
1 (1	Ibo, Ignacio	55	35
(2	Itaberá, X.	50	50
2 (3	Consul, Celestino	57	60
(4	Itaquera, A. Rosa	50	100
3 (5	Calepino, Appariclo	54	35
(6	Tita Ruffo, Marianno	51	100
(7	Gladiador, Peres	51	60
4 (8	Lombardo, Fabbri	50	80
(9	Cinderella, A. Feijó	53	35

7ª carreira — "Derby Club" — 1.800 metros — 4:000$ e 800$000 — Pesos especiaes.

		Ks.	Cots.
1—1	Raffes, Conceição	51	60
2—2	Culinan, A. Feijó	54	30
3—3	Guapo, M. Peres	53	35
4—4	Solitario, Suarez	51	50
5 (5	Rival, não corre	53	35
(6	Sapho, Ignacio	52	40

8ª carreira — "Internacional" (2ª turma) — 1.600 metros — 4:000$ e 800$000 — Pesos especiaes.

		Ks.	Cots.
1—1	Desejado, Feijó	53	25
2 (2	Bidú Suarez	51	35
(3	Marouf, Fabbri	51	60
3 (4	Conde, Celestino	51	63
(5	Cavador, Carmelo	51	40
4 (6	Gefahr, não corre	51	50
(7	Malicioso, A. Rosa	51	50

O. Maria cotinúa doente

Infelizmente aggravaram-se os padecimentos do jockey Octacilio Maria, não lhe tendo sido possivel tomar parte na corrida de hontem.

Ao que nos informaram, O. Maria está atacado de pneumonia.

Para S. Paulo

SALFATE E CANALES PARTIRAM

Os jockeys José Salfate e J. Canales seguiram, hontem, á noite, para São Paulo, onde deverão tomar parte na corrida de amanhã.

Rumo á Moóca

SUCURY E UFANO FORAM EMBARCADOS

Com destino a São Paulo, foram embarcados, hontem, os animaes Sucury e Ufano.

O vencedor das "primeiras libras" deverá tomar parte no domingo, no G. P. Criação Paulista no Hippodromo da Moóca.

A gravata é de trinta e não de doze

Depois do premio Lacrau em que venceu Tieté, o sr. Arthur Fernandes, o Fita, já refeito da surpresa que lhe pregou o seu pupillo Mystificador, nos procurou para rectificar uma local do "Diario Carioca" e nos disse mais ou menos o seguinte:

— Desejo rectificar a sua nota sobre a aposta em que estou envolvido. Não encontrando quem quizesse aceitar minha proposta fui obrigado a concordar com o offerecimento de uma gravata de trinta mil réis. Minha logica não falhou e eu ganhei a gravata...

Gefahr inutilizado para corridas

O cavallo inglez Gefahr, hontem, quando disputava o premio Ronden, montado por Nicacio González, escorregou; resultando-lhe a distensão de um tendão.

Nicacio apeou do filho de Sir Douglas, que mal se poude arrastar até a cocheira. Ao que nos informou, João Coutinho, treinador do Gefahr, o cavallo está inutilizado para corridas.

Ricardo Cruz está de viagem

Na proxima quarta-feira embarcará, rumo á Bahia, o jockey Ricardo Cruz, que ali vae dirigir, numa prova classica, o potro Tucano.

Após a corrida, Ricardo Cruz regressará ao Rio, trazendo tambem Tucano.

[illegible]NDRE
Movel para guardar generos alimenticios
Casa de Moveis e Tapeçarias
Martins Junior & C.
Andradas, 51 — Tel. N. 6787

A CORRIDA DE HONTEM NO JOCKEY CLUB

Ufano foi o heroe do Classico Republica Argentina, montado por J. Canales

Excedeu á expectativa de todos a corrida de hontem do Jockey Club. Era opinião geral que não sendo feriado o dia, os espectadores compareceriam ao hippodromo em numero reduzidissimo, resultando dahi um movimento de apostas irrisorio.

Assim, entretanto, não aconteceu. As tribunas geral e especial, se não estiveram á cunha, tinham, entretanto, publico em porção apreciavel, o que fez com que passasse pela casa das apostas a quantia de 237:290$000, movimento bom em se tratando de ultimos dias do mez, com o commercio aberto e todos entregues ás suas actividades.

A prova principal da tarde, o classico Republica Argentina, foi vencida brilhantemente pelo potro Ufano, um filho de Loisir, oriundo do haras São José. O potro victorioso era out-sider excluido pela poldra Ukrania, até hontem invencida, sua companheira de box. A filha de Sin Rumbo fracassou, derrotada por Itapeva e Ulises, cabendo então a Ufano a responsabilidade de levar mais uma palma para a corôa de louros do Haras Expedictus. A victoria de Ufano sobre Universo e o modo por que hontem se impoz no Republica Argentina, dão-nos a impressão de que Loisir já produziu um crack.

A carreira de Ukrania, levando-se em conta os seus exercicios privados, esteve, positivamente, abaixo dos seus meritos.

Itapeva e Ulises, que de modo tão empolgante empataram o segundo logar, deram o que delles era justo esperar.

O classico Republica Argentina de hontem, se registrou a quéda de um invencido, marca talvez a primeira victoria classica de um futuro crack.

A nota de animação e de enthusiasmo predominou em toda a reunião de hontem, em que as sahidas foram rapidas e boas e as carreiras bem disputadas em que pesem a sahida da sua linha do jockey T. Canales com a poldra Therezina no premio "Mimi Ali" e as difficuldades oppostas ao cavallo Batteur d'Or, no premio "Roca".

A reunião terminou de accordo com o que passamos a descrever adeante:

RESULTADO TECHNICO

1ª CARREIRA

Premio "Rhondda" — 1.400 metros — 4:000$ e 800$000 — Animaes nacionaes sem victoria neste anno — Pesos especiaes.

92 TOCAIA, feminino, castanho, 3 annos, 53 kilos, S. Paulo, por Sin Rumbo e Miragaya, de propriedade do sr. L. de Paula Machado, criador o mesmo, treinador José Lourenço, jockey José Salfate .. 1º
Itan, 51 kilos, M. Conceição .. 2º
Alpina, 53 kilos, Peres .. 3º
Smyrna, 54 kilos, Escobar .. 4º
União, 52 kilos, Braulio .. 5º

Não correram Bonina e Bayadera.

Tempo da carreira, 93".
Rateios: do vencedor, 14$500; dupla (14) com Itan, 16$500. Placés: do 1º, 11$400 e do 2º, 16$500.
Apostas: 4:290$000.

RATEIOS EVENTUAES

1º logar

Tocaia	93	14$500
União	9	150$200
Smyrna	9	150$200
Alpina	25	54$000
Itan	33	40$900
Total:	169	

Duplas

1 Tocaia.
2 União.
3 Smyrna-Alpina.
4 Itan.

12	23	8[illegible]500
13	113	17$200
14	75	25$500
23	5	388$800
24	1	1:944$000
33	10	194$400
34	16	121$500
Total:	243	

TOCAIA VENCEU FACILMENTE

Após uma partida falsa, o apparelho funccionou, saindo todos perfeitamente emparelhados. Itan encarregou-se a principio de puxar a carreira, seguida de União. Esta ordem foi alterada na setta dos 1.000 metros, com a passagem de Tocaia para a vanguarda, que abriu cinco corpos de luz sobre Itan. Dahi para o final, a corrida não soffreu nenhum interesse, pois Tocaia sempre na frente galopava firme para o disco, onde chegou com quasi dois corpos de vantagem sobre Itan, que nos ultimos metros conseguira approximar-se mais da ponteira. Alpina foi a 3ª a entrar, batendo por varios corpos Smyrna e União.

2ª CARREIRA

Premio "Matarazzo" — 1.000 metros — 5:000$ e 1:000$000 — Animaes nacionaes de dois annos, sem victoria no paiz — Pesos da tabella.

93 UATAPU', masculino, tordilho, 3 annos, 53 kilos, Rio de Janeiro, por Penny e Petenera, de propriedade do sr. E. Costa Pereira, criador Francisco Rocha, treinador O. Feijó, jockey A. Feijó .. 1º
Indiana, 52 kilos, J. Salfate .. 2º
Utinga, 53 kilos, D. Morris .. 3º
Urubu', 53 kilos, Nicacio .. 4º
Portugal, 53 kilos, Popovits .. 5º
X. P. T. O., 51 kilos, Conceição .. 3º
Pitanga, 51 kilos, Carmelo .. 7º
Genio, 53 kilos, Braulio .. 8º
Barbacena, 51 kilos, Escobar .. 9º

Tempo da carreira, 64".
Rateios: do vencedor, 14$600; dupla 23, com Indiana, 24$700. Placés: do 1º, 12$000; do 2º, 11$700 e do 3º, 14$800.
Apostas, 13:130$000.

RATEIOS EVENTUAES

1º logar

Pitanga	63	82$700
Urubu'	5	1:043$000
Barbacena	21	248$300
Uatapu'	355	14$600
Indiana	74	70$400
Genio	40	130$400
Portugal-Utinga	73	71$400
X. P. T. O.	21	248$300
Total:	852	

Duplas

1 Pitanga-Urubu'.
2 Barbacena-Uatapu'.
3 Indiana-Genio.
4 Portugal-Utinga-X. P. T. O.

11	1	4:064$000
12	102	39$800
13	44	92$300
14	28	145$100
22	20	203$200
23	164	24$700
24	74	54$900
33	12	338$600
34	48	84$600
44	15	270$900
Total:	508	

UATAPU' SAIU DE PERDEDOR

Indiana e Uatapu' destacaram-se do lote depois de entrarem na recta. Em 3º a dois corpos correu Utinga. Nos ultimos metros, Uatapu' dominou Indiana por mais de um corpo, e chegou muito firme no poste com aquella vantagem. Pitanga que fôra alvo de algumas apostas, entrou descollocada, batendo apenas Genio e Barbacena.

3ª CARREIRA

Premio "Ronden" — 1.500 metros — 4:000$ e 800$000 — Animaes estrangeiros sem victoria neste anno — Pesos especiaes.

94 MYSTIFICADOR, masculino, zaino, 5 annos, 56 kilos, Argentina, por Packoy e Mistify, de propriedade do sr. José Carvalho, importador Arthur Fernandes, treinador o mesmo, jockey A. Feijó .. 1º
Meditador, 53 kilos, Fabian .. 2º
Prosa, 53 kilos, Carmelo .. 3º
Carolino, 56 kilos, Conceição .. 4º
Gefahr, 51 kilos, Nicacio .. 5º

Tempo da carreira, 100".
Rateios: do vencedor, 35$000; dupla, 13, com Meditador, 425$600. Placés: do 1º, 32$900 e do 2º, 425$600.
Apostas, 16:420$000.

RATEIOS EVENTUAES

1º logar

Meditador	25	238$400
Carolino	79	75$400
Mystificador	170	35$000
Prosa	356	16$700
Gefahr	115	51$800
Total:	745	

Duplas

1 Meditador.
2 Carolino.
3 Mystificador.
4 Prosa.
5 Gefahr.

12	13	491$000
13	15	425$600
14	36	177$300
15	12	532$000
23	36	177$300
24	95	68$200
25	49	130$200
34	270	22$800
35	65	98$200
45	195	32$200
Total:	798	

MYSTIFICADOR GANHOU BEM

Apesar de ter titubeado na partida, Mystificador poucos metros depois já occupava a dianteira seguido de perto pelo cavallo Gefahr. Prosa manteve-se em 3º até a cabeça da grande curva, onde devido a Gefahr ter mancado gravemente, passou a perseguir o ponteiro. Os ultimos postos cabiam até então a Carolino e Meditador. Na recta final Prosa investiu varias vezes, e Mystificador reagindo sempre deixou-a completamente esgotada. Disso se aproveitou Meditador, que na altura dos 2.400 passava por Carolino e poucos metros antes do disco alcançou Prosa, para chegar a dois corpos do vencedor, proporcionando uma dupla de 425$600 e um placé de 331$000.

4ª CARREIRA

Premio "Lacrau" — 1.600 metros — 4:000$ e 800$000 — Animaes sem victoria em prova classica — Pesos especiaes.

95 TIETE', masculino, zaino, 5 annos, 55 kilos, S. Paulo, por Thermogene e Ventura, de propriedade do sr. Alexandre Azevedo, criador Herculano de Freitas, treinador Gabriel Reis, jockey A. Fabian .. 1º
Hindu, 52 kilos, Carmelo .. 2º
Finorio, 53 kilos, Feijó .. 3º
Tattersall, 53 kilos, M. Oliveira .. 4º
Geranio, 54 kilos, A. Rosa .. 5º
Halo, 53 kilos, M. Peres .. 6º
Tropeiro, 52 kilos, Popovits .. 7º

Não correram Escoteiro, Dunga, Emboaba, Jangadeiro e Dynamite.

Tempo da carreira: 105".
Rateios: do vencedor, 37$500; dupla 12, com Hindu', 28$400. Placés: do 1º, 14$700 e do 2º, 13$100.
Apostas: 23:730$000.

RATEIOS EVENTUAES

1º logar

Tieté	220	37$500
Halo-Hindu'	397	20$800
Geranio	114	72$400
Finorio	161	51$300
Tropeiro	75	110$100
Tattersall	66	12[illegible]
Total:	1.033	

Duplas

1 Tieté.
2 Halo-Hindu'.
3 Geranio-Finorio
4 Tropeiro-Tattersall.

12	324	28$400
13	139	66$400
14	66	133$900
22	133	69$400
23	204	45$200
24	139	66$400
33	61	151$300
34	58	159$100
44	30	307$700
Total:	1.154	

TIETE' DERROTOU HINDU'

Halo encarregou-se de puxar a carreira, tendo porém se esforçado para passar por Finorio. Na entrada da recta, Hindu' collocou-se por dentro em 3º e Tieté por fóra juntou-se ao ponteiro que logo se deixou ficar. Finorio nos 2.400 avançou outra vez, e Hindu' entre Tieté e aquelle tambem procurava passagem. Esses tres animaes correram juntos até o vencedor, onde Tieté chegou primeiro com 3|4 de corpo sobre Hindu', que teve o prejuizo de ter de correr por fóra nos ultimos metros. Finorio ficou em 3º com a differença de meio pescoço.

5ª CARREIRA

Premio "Mimi Ali" — 1.600 metros — 4:000$ e 800$000 — Animaes nacionaes — Pesos especiaes.

96 THEREZINA, feminino, castanho, 3 annos, S. Paulo, por Sin Rumbo e Grasshopper, de propriedade do sr. L. P. Machado, criador, o mesmo, treinador José Lourenço, jockey J. Canales .. 1º
Frivolo, 56 kilos, Carmelo .. 2º
Tiradentes, 56 kilos, Salfate .. 3º
Gladiador, 55 kilos, M. Peres .. 4º
Pardal, 51 kilos, I. de Souza .. 5º

Não correram Cinderella, Lombardo e Viola Dana.

Tempo da carreira, 106".
Rateios: do vencedor, 17$100; dupla, 12, com Frivolo, 13$800.
Apostas: 26:830$000.

RATEIOS EVENTUAES

1º logar

Frivolo	593	18$900
Tiradentes-Therezina	656	17$100
Gladiador	102	110$400
Pardal	57	197$600
Total:	1.408	

Duplas

1 Frivolo.
2 Tiradentes-Therezina.
3 Gladiador-Pardal.

12	734	13$800
13	167	61$000
22	138	73$900
23	205	49$700
33	31	329$000
Total:	1.275	

THEREZINA VENCEU MAIS UMA VEZ

A partida foi boa e Therezina se encarregou de puxar o train, sempre perseguida por Frivolo. Na recta final, esses dois animaes se destacaram dos restantes e quando Frivolo por fóra da egua começava a atropelar, Therezina passou na sua frente, obrigando o piloto de Frivolo a suspender, para correr por entre Tiradentes e a egua. Mesmo assim, Frivolo tomando novamente o impulso da carreira, conseguiu dominar facilmente o filho de Oreste, não podendo entretanto, alcançar a filha de Grasshopper, que attingia a méta com um corpo na sua frente.

6ª CARREIRA

Premio "Iberico" — 1.600 metros — 4:000$ e 800$000 — Animaes estrangeiros sem victoria em prova classica — Pesos especiaes.

97 CARDITO, masculino, zaino, 3 annos, Argentina, por Pico de Oro e Suerte Viva, de propriedade do sr. Nicoláo Ceroni, importador Aggeu de Souza, jockey Mariano Conceição .. 1º
Gran Capitan, 53 kilos, O. Ribeiro 2º
Gentleman, 54 kilos, Salfate .. 3º
Tribuno, 56 kilos, A. Feijó .. 4º
Apestegui, 56 kilos, Carmelo .. 5º

Tempo da carreira, 106".
Rateios: do vencedor, 18$600; dupla, 12, com Gran Capitan, 58$700. Placés: do 1º, 14$800 e do 2º, 35$000.
Apostas, 28:610$000.

RATEIOS EVENTUAES

1º logar

Gran Capitan	139	79$000
Cardito	588	18$600
Gentleman	557	19$700
Apestegui	46	238$700
Tribuno	43	255$300
Total:	1.373	

Duplas

1 Gran Capitan.
2 Cardito.
3 Gentleman.
4 Apestegui.
5 Tribuno.

12	193	58$700
13	252	45$000
14	22	515$600
15	14	810$200
23	747	15$100
24	34	333$600
25	54	210$000
34	41	276$600
35	45	252$000
45	16	709$000
Total:	1.418	

CARDITO VENCE DE PONTA A PONTA

Tomando a ponta logo após a partida, Cardito apesar das fortes investidas de Gentleman, conseguiu triumphar como crack. Em 2º correndo muito distante da cerca, chegou Gran Capitan, batendo Gentleman por meio corpo. Tribuno que mostrou ser optimo cavallo, foi o 4º derrotando Apestegui por varios corpos.

7ª CARREIRA

Premio classimo "Republica Argentina" — 1.300 metros — 650 argentinos, 4:000$ e 800$000 — Animaes estrangeiros e nacionaes de dois annos — Pesos especiaes.

98 UFANO, masculino, alazão, 2 annos, S. Paulo, por Loisir e Faisca, de propriedade do sr. Arnaldo Guinle, criador sr. L. P. Machado, treinador José Lourenço, jockey J. Canales .. 1º
Itapeva, 51 kilos, M. Peres e Ulises, 53 kilos, Carmello, empatados .. 2º
Ukrania, 51 kilos, J. Salfate .. 4º
X. Raio, 53, Mariano .. 5º
Boyero, 53 kilos, I. de Souza .. 6º
Patricia, 51 kilos, A. Feijó .. 7º
Puritano, 53 kilos, Escobar .. 8º
Preciosa, 51 kilos, Braulio .. 9º

Não correram Xaréo e Politico.
Tempo da carreira: 84 3|5.
Rateios: do vencedor, 18$900; dupla, 14, com Itapeva e Ulises, 27$500. Placés: do 1º, 18$900; do 2º, 20$900 e do 3º, 35$300.
Apostas 43:180$000.

RATEIOS EVENTUAES

1º logar

Ufanio	149	98$300
Ukrania	1015	14$400
Boyero	303	48$300
X. Raio	20	732$800
Puritano	9	1:628$400
Patricia-Preciosa	59	243$400
Itapeva	130	112$700
Ulises	147	99$700
Total:	1.832	

Duplas

1 Ufano-Ukrania.
2 Boyero-X. Raio.
3 Puritano-Patricia-Preciosa.
4 Itapeva-Ulises.

11	435	38$700
12	535	30$700
13	169	97$300
14	598	27$500
22	33	498$400
23	52	376$300
24	128	128$500
33	6	2:741$300
34	43	372$500
44	57	288$500
Total:	2.056	

UFANO LEVANTOU EM ESTYLO AS PRIMEIRAS LIBRAS

A partida foi boa e Ukrania appareceu na frente do lote, cedendo a dianteira a Patricia para logo a seguir novamente desalojar a filha de Molitor antes de entrar na recta de chegada. No grupo de traz corriam Boyero, Ulises, Itapeva, Ufano e os demais. Nos 2.400, Itapeva avançando collocou-se em 2º e logo adiante teve a seu lado, por fóra, o potro Ufano. Ukrania cedeu a vanguarda ao filho de Loisir, e logo a seguer foi perdendo terreno para Itapeva e Ulises. Uma vez na frente, Ufano não se deixou mais alcançar e a luta entre os filhos de The Panther e Le Temps continuou renhida até a méta sem que nenhum delles pudesse lograr vantagem sobre o outro. Ukrania, foi 4ª, batendo X. Raio por pequena differença.

8ª CARREIRA

Premio "Paco" — 2.200 metros — 5:000$ e 1:000$000 — Animeas de qualquer paiz — Pesos especiaes.

99 MIDDLE WEST, masculino, alazão, 5 annos, Estados Unidos da America do Norte, por Midway e Zuleika, de propriedade do sr. U. V. Woolman, importador o mesmo, treinador F. Schneider, jockey A. Fabbri 1º
D. João, 53 kilos, Canales .. 2º
Queixume, 51 kilos, Popovits .. 3º
Spahis, 55 kilos, Escobar .. 4º
Gimone, 55 kilos, Salfate .. 5º
Egipan, 58 kilos, I. Freire .. 6º
At Meidan, 54 kilos, M. Peres .. 7º

Não correu Negresco.
Tempo da carreira, 145 1|5.
Rateios: do vencedor, 33$700; dupla, 34, com D. João, 61$900. Placés: do 1º, 17$700; do 2º, 26$200.
Apostas: 43:290$000.

RATEIOS EVENTUAES

1º logar

Spahis	427	38$100
At Meidan	60	272$100
Egipan-Gimone	693	23$500
Middle West	484	33$700
Queixume-D. João	377	43$300
Total:	2.041	

Duplas

1 Spahis-At Meidan.
2 Egipan-Gimone.
3 Middle West.
4 Queixume-D. João.

11	34	495$500
12	411	40$900
13	169	99$700
14	273	61$700
22	41	459$700
23	343	49$100
24	463	36$300
34	272	61$900
44	100	168$400
Total:	2.106	

MIDDLE WEST CONFIRMOU O NOSSO PROGNOSTICO

At Meidan correu de ponta, seguido por Spahis, Queixume, Gimone, D. João, Middle West e Egipan. Na recta opposta, Queixume e Spahis passaram para a vanguarda e juntos correram até a entrada da recta final. Nessa altura Middle West, por fóra, começou a sua atropelada e nos 2.400 já seccundava Queixume, tendo Spahis se atrazado. A luta entre Queixume e Middle West facilitou a D. João relativa melhora, mas o americano muito firme conseguiu cruzar o poste com meio corpo de vantagem sobre o filho de Cannobie. Em 3º, chegou Queixume, abatendo Spahis por meio corpo.

9ª CARREIRA

Premio "Roca" — 1.600 metros — 4:000$ e 800$000 — Animaes de tres annos e mais — Pesos especiaes.

100 ULTIMATUM, masculino, castanho, 4 annos, S. Paulo, por Conde Lucanor e Quinina, de propriedade do sr. J. M. de Almeida, criador o mesmo, treinador Americo de Azevedo, jockey A. Feijó .. 1º
Desejado, 55 kilos, Peres .. 2º
Suganette, 56 kilos, Salfate .. 3º
Batteur d'Or, 52 kilos, Escobar .. 4º
Gaie et Bonne, 53 kilos, I. Souza 5º

Tempo da carreira, 106 1|5.
Rateios: do vencedor, 30$600; dupla, 34, com Desejado, 80$400. Placés: do 1º, 24$100 e do 2º, 43$600.
Apostas: 37:810$000.

Movimento total das apostas: réis 237:290$000.

RATEIOS EVENTUAES

1º logar

Suganette	277	49$900
Batteur d'Or	497	27$800
Ultimatum	451	30$600
Desejado	250	55$200
Gaie et Bonne	252	54$600
Total:	1.728	

Duplas

1 Suganette.
2 Batteur d'Or.
3 Ultimatum.
4 Desejado.
5 [Gaie et] Bonne

12	265	58$900
13	304	39$600
14	93	167$900
15	63	247$800
23	431	36$400
24	168	92$900
25	147	106$200
34	194	80$400
35	114	136$900
45	83	188$100
Total:	1.952	

ULTIMATUM SE IMPOZ AOS SEUS ADVERSARIOS

Boa saida. Batteur d'Or pulou na ponta seguido immediatamente de Suganette, Ultimatum, Desejado e Gaie et Bonne em ultimo. Ultimatum forçando arrebatou a ponta a Batteur d'Or e se firmando nesta collocação, commandou o lote até ao vencedor. O filho de conde Lucanor attingiu com o pescoço á frente de Desejado; m[illegible] — dos 2.200 em deante o perseguiu encarniçadamente. Suganette foi terceiro a um e meio corpo e Batteur d'Or, que á entrada da recta teve a sua passagem prejudicada foi 4º cabendo a Gaie et Bonne encerrar o [illegible]

Nos dois Hippodromos desta capital

PARELHEIROS GANHADORES

Parelheiros que já alcançaram victorias, este anno, nos dois Hippodromos desta capital, de 1 de abril a 20 do corrente.

Parelheiros	Premios
(6) Jubileo, 4v.	17:500$
(3) Uadi, 3v.	15:000$
(3) Vulcain, 2v, 1t.	22:500$
(3) Universo, 2v, 1s.	16:000$
(2) Thompson, 2v.	14:000$
(4) Sapho, 2v, 2s.	11:900$
(8) Florida, 2v, 4s, 2t.	11:780$
(2) Gimone, 2v.	10:000$
(2) Ufano, 2v.	10:000$
(6) Halo, 2v, 2s, 1t.	9:680$
(4) Tiradentes, 2v, 2s.	9:600$
(5) Valete, 2v, 2s, 1t.	9:320$
(5) Valete, 2v, 2s, 1t.	9:330$
(4) Consul, 2v.	8:000$
(2) Therezina, 2v.	8:000$

Outros parelheiros com uma victoria e outras collocações.

MESSEDAGLIA

Um bello gesto

PARIS, 24 (Havas) — Por occasião da victoria da poldra Poesie, nas corridas de domingo passado, em Longchamps, o conhecido turfman sul-americano sr. F. Alzaga Unzue, remetteu á Sociedade Protectora 12.000 francos destinados á Caixa de Soccorros dos Hospitaes de Assistencia.

Inspectoria de Vehiculos

Estão sendo chamados á Inspectoria de Vehiculos, os motoristas dos carros abaixo mencionados, responsaveis pelas seguintes faltas:

Desobediencia para accender as lanternas: — 1 omn| — 157 omn. — 2.351 C. — 2.470 — 2.606 — 5.604 — 12.992.

Não diminuir a marcha no cruzamento: — 11.270.

Interromper o transito: — 16 omn. — 37 omn. — 120 omn.

Contra mão de direcção: — 35 omn. — 1.424 C. — 2.169 C. — 4.062 — 4.449 — 5.484 — 5.963 — 7.349 — 7.526 — 8.691 — 9.270 — 9.925 — 9.986.

Desobediencia ao signal: — 142 omn. — 112 C. — 385 C. — 573 C. — 1.256 C. — 1.563 C. — 1.604 C. — 1.942 C. — 2.097 C. — 1.379 — 1.594 — 2.279 — 2.339 — 3.783 — 2.726 — 3.261 — 4.686 — 2 Exp. — 79 Exp. — 300 — 1.121 R. J. — 1.140 — 1.179 — 1.186 — 4.699 — 4.810 — 5.011 — 5.470 — 5.692 — 6.084 — 6.041 — 7.134 — 7.225 — 7.847 — 7.806 — 8.489 — 8.985 — 9.367 — 9.483 — 9.587 — 9.832 — 9.894 — 10.729 — 10.914 — 11.454 — 12.910.

Abandonado: — 3.982 — 1.154 — 8.875.

Excesso de velocidade: — 283 omn. — 292 omn. — 318 omn. — 338 omn. — 2.454 C. — 2.670 C. — 1.529 — 1.674 — 2.554 — 2.663 — 2.706 — 2.933 — 3.405 — 3.684 — 3.634 — 3.822 — 4.270 — 4.870 — 4.850 — 4.891 — 5.506 D. S. — 91 Exp. — 145 — 206 — 739 — 4.311 — 4.430 — 4.976 — 5.208 — 5.547 — 5.982 — 6.507 — 6.756 — 9.990 — 10.894.

Estacionar em logar não permittido: — 793 C. — 2.825 C. — 2.863 C. — 1.626 — 1.993 — 2.104 M. J. — 2.341 — 2.998 — 3.005 — 3.032 — 3.077 — 3.120 — 3.491 — 3.850 — 145 — 564 — 306 R. J. — 631 — 804 — 1.108 — 1.186 — 4.269 — 4.420 — 4.688 — 6.052 — 7.041 — 8.335 — 8.362 — 8.812 — 8.988 — 9.037 — 9.061 — 9.104 — 9.182 — 9.613 — 10.068 — 10.210 — 10.389 — 10.435 — 10.839 — 11.266 — 11.298 — 11.308 — 11.455 — 11.558 — 11.597 — 11.604 — 11.725 — 12.460 D. S. P. — 12.826 — 12.925.

Meio fio e bonde: — 2.345 C. — 1.680.

Recusar passageiros: — 2.069.

Contra mão: — 2.110 — 3.954 — 18 C. D.

Descarga livre: — 3.974.

Exames de motoristas

Estão sendo chamados para se submetterem a exame, os seguintes candidatos a motorista, os quaes devem comparecer, na Inspectoria de Vehiculos, hoje, ás 8 horas: José Silva, Alfredo Gionini, Victorino Marques de Carvalho, Manoel Lisibo dos Santos, Domingos Nascimento Vieira, Joahim Rudolf, Oscar Nobeling, Luiz da Costa Ribeiro Sobrinho, Samuel Sodré Borges, Pedro Rodovalho Leite Ribeiro, Tasso Benjamin da Motta.

Prova practica — Jodenir Alves Pimentel e Edgard Fernandes Villela.

Prova regulamentar — Augusto Alberto Esteves Martins.

Turma supplementar — Manoel Thomé da Silva, José Anthero Vicente e José Severo dos Santos.

Chamada para as 9 horas: Feliciano de Ascensão Marinho, Luiz Rodrigues dos Santos, Lauro de Carvalho, Costa, Manoel Carlos Trigo Loureiro, Lauro Barreiro, Alessio Pedro Daguer, Antonio Mendes, Jocelym Adolpho de Souza Pitanga, João Barbosa Mello e Eduardo Ribeiro.

Prova pratica — Antonio Benicio Filho.

Os advogados não compareceram e o julgamento no Jury foi adiado

Ao meio dia em ponto, o juiz Edgard Costa abriu a sessão de hontem, no Tribunal do Jury. Havia numero legal de jurados. Compareceu o promotor publico.

Mas, apregoado os réos, responderam Humbelino Antonio Alves da Silva e João Vicente de Oliveira, verificando-se, porém, que não se achavam presentes os seus advogados.

Assim, o juiz Edgard Costa marcou uma nova sessão para a proxima segunda-feira.

Jockey Club

O PROJECTO DA CORRIDA DE 2 DE JUNHO

Hoje, como de costume, será affixado na secretaria do Jockey Club o projecto para o programma da proxima corrida.

Desta reunião fará parte o G. P. Cruzeiro do Sul.

Foge a mocidade — e com ella, os prazeres
MOCIDADE E' MAIS CONDIÇÃO DE SAUDE QUE DE EDADE.
A VELHICE PRECOCE RESULTA GERALMENTE DE FRAQUEZA RENAL.
ESTA SE REVELA POR DORES LOMBARES, ALTERAÇÕES DA URINA, RHEUMATISMO, CANSAÇO, INCHAÇÃO, ETC.
COM O USO DAS PILULAS DE FOSTER OS RINS READQUIREM SEU PERFEITO FUNCCIONAMENTO E A APPARENCIA VOLTA A TER O BRILHO PROPORCIONADO PELA SAUDE.
Pilulas de Foster

Um desertor do premio Derby Club

Não tomará parte na corrida, de amanhã o cavallo Rival, que soffreu serio accidente ante-hontem, na pista do Derby Club, montado por Ignacio de Souza.

E' possivel que o cavallo Rival possa voltar a correr dentro de uns 30 dias.

Chegaram da "boa terra"

Foram desembarcados hontem, procedentes da Bahia, os potros Captal, por Madrugador e Melrose.

Os dois productos da haras do sr. Alvaro Catharino fica aqui no Rio, sob os cuidados do sr. Onesiphoro Pinto.

Vão fazer exames de radiotelegraphia

Communicam-nos da Repartição Geral dos Telegraphos:

Exame de radiotelegraphia — São convidados a comparece, hoje, sexta-feira 25, ás 11 horas, no Pavilhão dos Telegraphos, na Praia Vermelha, os seguintes candidatos inscriptos: Amadeu Pereira da Silva Ribeiro, Amaro de Góes Cavalcanti, Antenor Cerqueira Fonseca, Antonio Andrade, Arcenio Moreira Pabst, Aristides Calheiros, Ary Deslandes, Benevenuto Cal. Francisco Perdigão, Genaro Rodrigues Barbosa, Iacan Waldes, João Domingues Magano, João da Silva José Francisco de Assis, José Honorato da Silva, José da Cunha Gonçalves, José Contreiras Santos, Kleber Souza, Ladislão Barbosa, Mario Renato, Moacyr Cesar Casado Rezende, Marcos Palmeiral Matheus Celano, Pedro Ferreira da Silva e Ranulpho Oliveira.

As folhas que a Prefeitura pagará hoje

Serão pagas, hoje, na Prefeitura, as seguintes folhas de vencimentos: Escolas Profissionaes Souza Aguiar, Alvaro Baptista e Visconde de Mauá.

INDICADOR PROFISSIONAL

GONORRHEA
IMPOTENCIA
Cancros duros e molles
ESTREITAMENTO DA URETHRA
Tratamento rapido e moderno
DR. ALVARO MOUTINHO
Buenos Aires, 77—4º — 8 ás 19 hs.

Dr. Giovanni Infante
ex-medico dos hospitaes de Napoli, Bologne, Paris
Tratamento da tuberculose (Methodo Maragliano)
syphilis, molestias venereas, gonorrhéa aguda e chronica e suas complicações), molestias das senhoras, da pelle e impotencia. Travessa São Francisco, 9 (1º andar), sala. Phone: Central 509. Das 9 ás 11 e das 5 ás 7 da noite.

Dr. Joaquim A. de Brito
Vias urinarias, molestias das senhoras e operações, das 2 ás 5
Consultorio: rua Chile, 13, C. 5757
Residencia: rua São Salvador, 59, B. Mar 3401

Dr. Estevam de Rezende
Ouvidos, nariz e garganta, das 2 ás 6
Consultorio: rua do Carmo, 5, C. 2652
Residencia: rua General Dyonisio, 63, Sul 0554

Gonorrhéa e suas complicações em ambos os sexos. Cura radical por processos seguros e rapidos. DR. JOÃO ABREU — DR. DUARTE NUNES. — Das 8 ás 19 horas. Telep. Norte 5803. — Rua São Pedro n. 64.

Dr. Peapeguara Bricio
Do Hospital Pro-Matre
Partos e Molestias de Senhoras
Consultorio: R. Assembléa, 121 1º
Tel. C. 3909
Res. Soares Cabral, 47
Tel. B. M. 3278.

Aventuras do Dia

Zizi — Hontem quasi em branca nuvem, mas o burrinho sempre rebentou por um lado. Dos males o menor. Esperemos o cachorro por todos os lados. — Tua **Cotinha**.

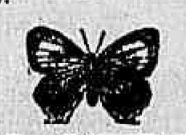

NA CERTA

685 308

721 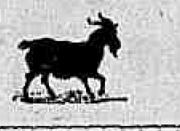 524

834 236

Zizi — A historia da Arca de Noé, é muito complicada,, só com vagar poderá dar a explicação que me pedes.

Estão os certos, os abaixo para hoje.

Teu Tonico

2185 5387

1178 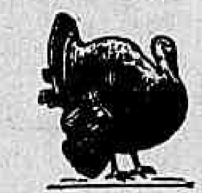 3680

PO'DE INVERTER

Sae Azar

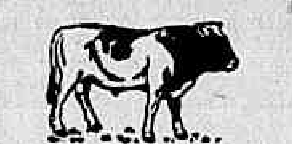

PARA INVERTER

36925

RESULTADO DE HONTEM

1º premio — 8500 — Vacca.
1º — 0499 — Vacca.
2º — 8443 — Cavallo.
3º — 8758 — Jacaré.
4º — 9430 — Camello.
5º — 3012 — Burro.
M. — 042 — Cacallo.
R. — 193 — Veado.
S. — Grupo 24 — Veado.

Zizi

A sorte quem dá é Deus
Nas Loterias

CAMÕES & C.

Becco das Cancellas, 8

HOJE - 100 CONTOS
RIO LOTERICO
TRAVESSA DO OUVIDOR, 38

TENHA FE'

Se a vida não vos corre bem, se tendes qualquer molestia ou soffrimento, quer moral ou physico, escreva hoje mesmo ao Prof. Hajúa. Caixa Postal 918. Rio de Janeiro.

TERRENOS E CASAS A PRESTAÇÕES EM CAMPO GRANDE

Proximos da Estação. Prestações a partir de 20$000. Informações no Café Campo Grande, em frente á Estação, e na Avenida Rio Branco, 133, 4.º andar.

VIAS URINARIAS — DOENÇAS DO RECTO

OPERAÇÕES EM GERAL

Bienorrhagia pelos processos mais modernos. Doenças dos rins, bexiga, prostata, utero, ovarios impotencia, etc. Diathermia, raios ultra-violeta. Cura radical das hemorrhoidas sem operação e sem dor. DR. MARIO KROEFF, assistente cirurgia da Faculdade. Pratica hospitaes de Berlim e Paris. Uruguayana, 104, das 3 ás 6.

Loteria da Capital Federal

20:000$000

Lista geral dos premios da 115 extracção realizada em 24 de maio de 1929 — 103 do plano n. 46.

Premios sorteados

499. . . . . 20:000$000
28443. . . . . 3:000$000
8758. . . . . 2:000$000

2 premios de 1:000$000

49330 63012

6 premios de 500$000

2010 22657 25319 45100 47064
54768

23 premios de 200$000

778	4268	5557	7750	15109
16042	18588	21887	24302	25188
39575	40000	40073	40490	40793
45980	49226	50095	53475	55515
	59626	60780	66453	

66 premios de 100$000

1053	1408	1419	1520	1987
2181	2731	4506	6093	7658
7941	8030	8088	8217	10715
10975	11285	11481	13955	14368
15587	17431	18818	19310	20825
23223	24537	25730	27197	28075
28578	29518	30002	32130	32407
32768	33162	34001	36923	37004
38983	39596	40490	42498	43017
46300	49875	50888	52353	55022
55063	55809	56979	58174	58244
58587	59344	61691	62060	62145
62557	64331	64927	65258	66591
		69110		

Approximações

493 e 500. . . . . . 300$000
28442 e 28444. . . . . . 100$000
8757 e 8759. . . . . . 50$000

Dezenas

491 a 500. . . . . . . 60$000
28441 a 28450. . . . . . 40$000
8751 a 8760. . . . . . 30$000

Terminação

Todos os numeros terminados em 99, têm 4$000.

Todos os numeros terminados em 9, têm 2$000.

Exceptuando-se os terminados em 99.

O fiscal do governo, **René Mostardeiro** — Pelo director assistente, **Manoel Luiz Pereira Bernardino**, sub-chefe da Contabilidade — O escrivão, **Firmino de Cantuaria**.

Todos os numeros terminados em 10, 11, 12, 20, 30, 43, 57, 58, 64 e 68, tendo o carimbo do balcão do "Ao Mundo Loterico", e não estando premiados, têm direito a metade da quantia de seu preço acquisitivo, em bilhetes de outras loterias.

Todos os bilhetes que tiverem impresso no verso, em tinta vermelha outro numero com a marca: dois numeros em cada bilhete, que é registrada pelo "Ao Mundo Loterico" valem dez por cento (10 %) em todos os premios desta lista inclusive approximações e dezenas e o mesmo dinheiro no final duplo do 1.º premio.

— O "Ao Mundo Loterico" — Paga os premios pela lista acima, visto a mesma ser official.

Loteria do E. do Rio

25:000$000

Lista geral dos premios da 37 extracção extrahida em 24 de maio de 1929 — 139 do plano n. 9.

Premios sorteados

4213. . . . . 25:000$000
62925. . . . . 3:000$000
13728. . . . . 2:000$000

2 premios de 1:000$000

16083 57797

4 premios de 500$000

25778 41505 57312 79509

10 premios de 200$000

26659	28059	29920	46022	52154
56982	73816	83069	84544	92543

34 premios de 100$000

391	4311	5931	7051	11602
16169	16687	17982	26113	27774
31197	35265	35461	45230	46415
46483	49002	49624	54090	57790
58830	58972	60365	62518	64156
69248	74350	78320	83537	83566
94415	95738	95904	98103	

Approximações

4212 e 4314. . . . . . 150$000
62924 e 62926. . . . . . 100$000
13727 e 13729. . . . . . 100$000

Dezenas

4111 a 4220. . . . . . 50$000
62921 a 62930. . . . . . 40$000
13721 a 13730. . . . . . 40$000

Terminações

Todos os numeros terminados em 213, têm 20$000.
Todos os numeros terminados em 925, têm 15$000.
Todos os numeros terminados em 728, têm 15$000.
Todos os numeros terminados em 13, têm 4$000.
Todos os numeros terminados em 3, têm 2$000.
Exceptuando-se os numeros terminados em 13.

Todos os numeros terminados em 05, 09, 12, 16, 20, 22, 25, 28, 54, 59, 60, 78, 82, 84, 97, tendo o carimbo do balcão do "Ao Mundo Loterico" e não estando premiados, têm direito a metade da quantia de seu preço acquisitivo, em bilhetes de outras loterias.

— O "Ao Mundo Loterico" — Paga os premios pela lista acima, visto a mesma ser official.

ODEON — GLORIA — PALACIO

PROGRAMMA SERRADOR C.B.C.

Hoje e Amanhã o film da Metro Goldwyn Mayer

COSSACOS

no qual tomam parte os queridos artistas

JOHN GILBERT

RENÉE ADORÉE, ERNEST TORRENCE e NILS ASTHER

e a comedia da Metro Goldwyn Mayer PALMATORIA PARA DOIS

HORARIO — Comedia — 2, 4, 6, 8, e 10 horas. Cossacos — 2.20, 4.20, 6.20, 8.20 e 10.20

Depois de amanhã—MILTON SILLS, em um film da First National, intitulado "O TURBILHAO"

HOJE E AMANHÃ — Um film da First National, distribuido pela Metro Goldwyn Mayer, intitulado

A noiva do jazz

onde vemos a graciosa

BETTY BRONSON

em um trabalho formidavel

A comedia AGUAS TORMENTOSAS do Programma Matarazzo

e "Metro Goldwyn News, n. 83"

HORARIO — 2.00 — 3.45 — 5.30 — 7.15 — 9.00 e 10.25 —

Quinta-feira:

— O Poder do Silencio —

um emocionante film do P. Serrador com Belle Bennett

HOJE E AMANHÃ — O super-film da Paramount Pictures

Alta Traição

com os grandes artistas

Emil Jannings

Lewis Stone e Florence Vidor

E tambem o film do Programma Serrador

OS TRANSATLANTICOS

onde vemos o sympathico AIME' SIMON GIRARD

HORARIO — 7.05 — ALTA TRAIÇÃO — ás 9.00 — OS TRANSATLANTICOS — e as 10.00 — ALTA TRAIÇÃO

Segunda-feira — Dinheiro em Penca, da First National e Os Quatro Diabos da Fox Film

Pathé-Palace

HOJE — HOJE

Um joven "atirado" á cata de pequenas millionarias

SYD CHAPLIN

O irresistivel comico, na comedia do Programma Matarazzo

ARTE DE AMAR

As lições de elegancia e os galanteios apropriados ás declarações de amor.

Um "flagrante" que ia pondo o heroe, quasi na... pretoria.

O PROG. MATARAZZO apresenta

DOROTHY REVIER e MALCOLM MAC GREGOR

Num drama intensamente emotivo

O Preço da Honra

Um suicidio bem engendrado, com apparencia de crime, escapa á percepção da arguta policia de Nova York

THEATRO CARLOS GOMES

Empresa Paschoal Segreto

Companhia ALDA GARRIDO

HOJE —:— HOJE

A's 7 3|4 e 9 3|4

Segundo e penultimo dia de representações de duas das mais bellas producções do repertorio da Companhia, originaes de **Freire Junior**.

Na 1ª sessão:

A peça do espirito, da alegria, do culminante successo.

Quem paga é o Coronel

Na 2ª sessão:

A encantadora peça, que tem a recommendal-a para mais de mil representações.

LUAR DE PAQUETÁ'

Amanhã 26 Amanhã

Brilhantes espectaculos de despedida da Companhia ALDA GARRIDO

Em matinée, ás 2 3|4:

Luar de Paquetá

Na 1ª sessão:

Luar de Paquetá

Na 2ª sessão:

Quem paga é o Coronel!

Segunda-feira, 27:

Sensacional estréa da Companhia Alda Garrido, no Cine Theatro Imperial — De Nictheroy.

ESTHER RALSTON E JAMES HALL

EM **Romance de Lena**

THE CASE OF LENA SMITH

SEGUNDA-FEIRA

No IMPERIO

DR. BRANDINO CORRÊA

Molestias do apparelho Genito-Urinario, no homem e na mulher. OPERAÇÕES. Utero, ovarios, prostata, rins, bexiga, etc. Cura rapida por processos modernos, sem dor da

GONORRHE'A

e suas complicações: Prostatites, orchites, cystites, estreitamentos, etc. Diathermia. Darsonvalização. Rua Republica do Perú, 23, sob., das 7 ás 9 e das 14 ás 19 hs. Domingo e Feriados das 7 ás 10 hs. Central 2654.

THEATRO MUNICIPAL

Conc.: OTTAVIO SCOTTO. TEMPORADA OFFICIAL DE 1929

INAUGURAÇÃO DA TEMPORADA

Quarta-feira — 29 de maio, ás 21 horas — Quarta-feira

NOTAVEL ACONTECIMENTO ARTISTICO

GRANDE CONCERTO DE

MARIA ANTONIA

A excelsa pianista brasileira

BACK, MOZART, BRAHMS, OSWALD, LIAPONOW, RINMSKY KORSAKOW.

Piano ERARD da casa ARTHUR NAPOLEÃO

Os bilhetes estão á venda na bilheteria do theatro

Frizas e camarotes de 1ª, 100$; camarotes de 2ª, 45$; poltronas, 20$; balcões A e B, 15$; outras filas, 12$; galerias A e B, 8$; outras filas, 6$000.

IRMANDADE DO SANTISSIMO SACRAMENTO DA CANDELARIA

HOSPITAL DOS LAZAROS
FESTA DA SANTISSIMA TRINDADE

A Administração da Repartição dos Lazaros, da Irmandade do Santissimo Sacramento da Candelaria, fará realizar com a maxima solennidade, amanhã, na Capella do Hospital dos Lazaros, a festa da Santissima Trindade, com missa cantada, ás 11 1|2 horas e sermão ao Evangelho, pelo eloquente orador sacro, Rev. Conego Dr. Benedicto Marinho de Oliveira, digno Vigario da Freguezia de S. José.

A parte musical está confiada ao professor João Raymundo Rodrigues que fará executar composições sacras.

Após a missa terá logar a tradicional procissão de São Lazaro, em cujo trajecto a prezada irmã, Esmoler, Dona Laura Moreira Saraiva de Andrade, fará distribuição do pão de Loth aos enfermos.

Terminada a cerimonia religiosa a Administração dará cumprimento á determinação testamentaria do finado Irmão Provedor Jubilado, Dr. Francisco Baptista Marques Pinheiro, referente á distribuição de premios a enfermeiros. A festividade será honrada com a presença de altas autoridades do paiz.

De ordem do Exmo. Sr. Provedor interino convido os nossos irmãos e suas Exmas. familias a abrilhantarem estes actos com as suas desejadas presenças.

A entrada dos convidados será pela rua de S. Christovão n. 832, sendo indispensavel a apresentação do convite.

Secretaria do Hospital dos Lazaros, 18 de Maio de 1929. — O Secretario, **H. FERNANDES PINTO.**

Theatro S. José

Empresa Paschoal Segreto

MATINÉES DIARIAS A PARTIR DE 2 HORAS

HOJE — Na téla: em MATINÉE e SOIRÉE — HOJE

4 Diabos

Super-producção da classe "Titan" da Fox, com Janet Gaynor, Charles Morton, Nancy Drexel, Barry Norton, Mary Duncan.

NO PALCO — Sessões de 4,20 e 8,20.

Continuação do successo da burleta hilariantissima de FREIRE JUNIOR

Annita Quitandeira

Exito de Lia Binatti, Manoelino Teixeira, Manoel Durães.

RIALTO

PROGRAMMA URANIA

HOJE :: :: HOJE

O lindo film da U.F.A

Paixões Parisienses

com RUTH WEYHER — LOUIS LERCH
MILES MANDER — MARGIT MANSTAD

Na téla: Ufa-Jornal 68 e a comedia "AUTORIDADE LOCAL" — Horario: 2, 4, 6, 8 e 10 h.

Breve: "SANGUE VIENNENSE" com Elisabet Pinajeff

CAPITOLIO — IMPERIO

HOJE — HOJE

HORARIO: 2, 3.40, 5,20, 7, 8.40 e 10.20

PARAMOUNT JORNAL 70
MARUJO MULHERENGO (Comedia)

Um film da Pathé De Mille, distribuido pela Paramount, com Jetta Goudal e Victor Varconi

A MULHER FATIDICA

(Forbidden Woman)

A SEGUIR:

3 Paixões

(Three Passions)
Um film da United, dirigido por Rex Ingram, com Alice Terry e Ivan Petrowich

HORARIO: 2, 3.40, 5,20, 7, 8.40 e 10.20

PARAMOUNT JORNAL 69
EXERCICIOS DA ESQUADRA BRASILEIRA EM 1928

A noiva do mar

(The Wreck of Hesperus)
Um film da Pathé-De Mille, distribuido pela Paramount, com Virginia Bradford, Frank Marion, Alan Hlae e Sam de Grasse

A SEGUIR:

O ROMANCE DE LENA

(The Case of Lena Smith)
Uma producção da PARAMOUNT, com Esther Ralston e James Hall

OS FILMS PARAMOUNT NÃO SÃO EXHIBIDOS NA RUA DA CARIOCA, TIJUCA E COPACABANA

Grande Temporada do THEATRO LYRICO

HOJE, ás 8 3|4 — AMANHÃ, VESPERAL, ás 3 hs. — AMANHÃ, de noite, ás 8 3|4

HOJE E AMANHÃ — Ultimas representações de

O CASO DO DIA

Na magistral interpretação de AMELIA REY COLAÇO

Segunda-feira A PEDIDO **Topaze** | Terça-feira A PEDIDO **Romance**

4ª-feira, 6ª recita de Assignatura: A. Castro, adaptação de JULIO DANTAS

VESPERAES DE ARTE —:— CONCERTOS VIGGIANI

Finalmente HOJE, ás 17 horas 1º CONCERTO

FRIEDMAN

O TITAN DO TECLADO

PROGR. FORMIDAVEL — destacando-se CARNAVAL, DE SCHUMANN

Bilhetes á venda com enorme procura — funccionam 2 bilheterias.

APPARTAMENTO

Aluga-se um com 2 quartos, sala de jantar, sala de banho e cozinha, trata-se no Hotel Mem de Sá, com o gerente.

TRIANON

HOJE —:— HOJE

VESPERAL ELEGANTE A'S 4 HORAS

Sessões ás 8 e 10 horas

Sua Excia. O Senador

ESTRONDOSO SUCCESSO DE GARGALHADA DE

PROCOPIO

O MAIOR EXITO DO THEATRO ALLEMÃO.

AMANHÃ — Vesperal ás 3 horas

THEATRO RECREIO

EMPRESA A. NEVES & CIA.

HOJE-A's 7 3|4, 9 3|4-HOJE

Continuação do maior successo theatral de todos os tempos, a super-revista de OLEGARIO MARIANNO:

Laranja da China!

Notaveis ... Aracy Cortes, Lydia Campos, Yvette Rozolen, Luiza del Valle (D. Chincha), Olympio Bastos, (Mesquitinha), Palitos, J. Figueiredo, Vicente Celestino, Edmundo Maia e Oscar Soares.

Brilhante desempenho de toda a companhia deste theatro. A maior e melhor do Brasil

A SEGUIR: **VAMOS DEIXAR DE INTIMIDADE...**

Colossal revista de OLEGARIO MARIANNO, com quatro "sketchs" de Humberto de Campos (Conselheiro XX.)

AMANHÃ — A's 2 3|4 — Grandiosa matinée

Cinema Mem de Sá

Av. Mem de Sá
Tel. C. 2037

HOJE-- SABBADO, 25 --HOJE

ESPLENDIDO E CAPRICHOSO PROGRAMMA

Adoração COM **Antonio Moreno** E **Bellie Dove**

7 partes da FIRST NATIONAL

O Direito de Matar COM **LILIAM RICHE**

7 partes do Programma Matarazzo e uma hilariante comedia em 2 actos da Paramount

PREÇOS: ADULTOS 2$000 — CREANÇAS, 1$000

ELECTRO-BALL

Rua V. do Rio Branco, 51

NO DIA 28 — 25 PONTOS — NO DIA 28

MEDALHAS DE OURO E PRATA

GRANDE ENCONTRO ESPORTIVO RIO — S. PAULO

EGUIA E NILO (CARIOCAS) VERSUS BARRONECHEA — PRUDENCIO (PAULISTAS)

HOJE — NO CINEMA — HOJE

OS CAVALLEIROS DA LEI

Um film em sete actos dramaticos, com TOM TYLER

ESPLENDIDOS TORNEIOS — ESPLENDIDOS TORNEOS

ELECTRO-BALL

Rua V. do Rio Branco, 51

(Gomes Freire —:— N. 82 —:—) CINE THEATRO REPUBLICA

HOJE — SABBADO, 25 — HOJE

UM PROGRAMMA SUPER-ESPECIAL!!!

Dolores Del Rio e Rod La Rocque

EM: **RESURREIÇÃO**

9 EXTRAORDINARIOS ACTOS DA PARAMOUNT

O Segredo dos cinco Mascarados

do afamado programma Urania

»» PREÇOS: ADULTOS, 2$000 — CREANÇAS, 1$000 ««